

Číslo zprávy:

**Souhlas s podáním žádosti o dotaci z Národní sportovní agentury
v rámci Programu č. 162 52 REGIONÁLNÍ SPORTOVNÍ INFRASTRUKTURA
2020-2026 a schválení dofinancování rozdílu v rámci projektu „Město Čáslav -
Rekultivace fotbalových hřišť SA Vodranty“**

Předkládá: Ing. Jaromír Strnad, starosta



Návrh na usnesení:

- 1) Zastupitelstvo města **ruší** usnesení č. ZM/88/2023 – Rekultivace fotbalových hřišť SA Vodranty – dofinancování rozdílu mezi celkovou cenou předmětu plnění a poskytnutou dotací z Národní sportovní agentury.
- 2) Zastupitelstvo města **souhlasí** s podáním žádosti o dotaci v rámci programu Národní sportovní agentury „č. 162 52 REGIONÁLNÍ SPORTOVNÍ INFRASTRUKTURA 2020-2026, SPECIFICKÁ VÝZVA 06/2024, REGIONY 2024 – INVESTICE NAD 10 MIL. KČ – TECHNICKÉ ZHODNOCENÍ“ v rámci projektu „Město Čáslav – Rekultivace fotbalových hřišť SA Vodranty“.
- 3) Zastupitelstvo města **schvaluje** dofinancování rozdílu, který vznikne oproti výši poskytnuté dotace a ceně realizace veřejné zakázky „Čáslav – Rekultivace fotbalových hřišť SA Vodranty“ (fotbalové hřiště hlavní, fotbalové hřiště u atletického stadionu). Město Čáslav souhlasí s financováním projektu v minimální výši 30 % z celkových uznatelných výdajů projektu.

Zpracovali: Mgr. Markéta Šafránková – vedoucí OMI 
Stanislava P  H  – referentka OMI

Důvodová zpráva

Předmětem žádosti o poskytnutí dotace z Národní sportovní agentury (dále též „NSA“) v rámci programu č. 162 52 REGIONÁLNÍ SPORTOVNÍ INFRASTRUKTURA 2020-2026“, SPECIFICKÁ VÝZVA 06/2024, REGIONY 2024 – INVESTICE NAD 10 MIL. KČ – TECHNICKÉ ZHODNOCENÍ“ je projekt „Město Čáslav - Rekultivace fotbalových hřišť SA Vodranty“.

Jedná se o veřejnou zakázku na stavební práce, jejímž hlavním předmětem je rekultivace fotbalových trávníků ve sportovním areálu Vodranty v Čáslavi. **Usnesením RM 27/380/2023** ze dne **23.8.2023** Rada města Čáslav schválila zadávací řízení na veřejnou zakázku formou zjednodušeného podlimitního řízení dle § 53 ZZVZ na výběr dodavatele a podání žádosti o dotaci v aktualizované výzvě 13/2023 NSA Standardizovaná sportovní infrastruktura.

Zastupitelstvo města Čáslav svým **Usnesením ZM/88/2023** ze dne **18.09.2023** schválilo dofinancování rozdílu mezi celkovou cenou předmětu plnění a poskytnutou dotací z NSA.

Usnesením **RM/32/459/2023** ze dne **18.10.2023** byla jako dodavatel schválena společnost SWIETELSKY stavební, s.r.o., IČO 48035599 s tím, že termín realizace bude v r. 2024, 2025.

Původně zvolená výzva 13/2023 NSA Standardizovaná sportovní infrastruktura nebyla pro plánovanou akci rekultivace fotbalových trávníků SA Vodranty, vzhledem k parametrům sportoviště, vhodná. Byla tedy zvolena Výzva 12/2023 NSA - Regiony ÚSC, SK/TJ 2023 – Investice nad 10 mil. Kč, která byla vzhledem k parametrům a podmínkám vhodnější, tedy byla i vyšší pravděpodobnost k získání dotace.

Dne 26.10.2023 byla podána žádost o poskytnutí dotace, které ale však nebylo vyhověno a město Čáslav vzhledem k počtu bodů (85 bodů), skončilo na 22. místě ze 178 uchazečů. Dle dostupných informací bylo k financování doporučeno pouze 11 projektů ze všech výše uvedených, tedy hodnoceny byly vzhledem k vyčerpání alokace pouze žádosti, které získaly 90 a více bodů.

Jelikož NSA avizovala po vyhlášení výsledků, že se výzva bude opakovat a bude vhodnější pro žadatele, kteří neplánují novou výstavbu, ale technické zhodnocení sportoviště, jak je tomu i v případě žádosti města Čáslav, je možné žádost o dotaci podat opětovně, a to v rámci avizované výzvy NSA, **SPECIFICKÁ VÝZVA 06/2024, REGIONY 2024 – INVESTICE NAD 10 MIL. KČ – TECHNICKÉ ZHODNOCENÍ, v rámci Programu č. 162 52 REGIONÁLNÍ SPORTOVNÍ INFRASTRUKTURA 2020-2026**, jejíž parametry byly zveřejněny dne 15.3.2024.

Vzhledem k výše uvedenému je však třeba, aby bylo zrušeno původní usnesení Zastupitelstva města Čáslavi č. ZM/88/2023 ze dne 18.9.2023, neboť tímto usnesením byl schválen postup v rámci dříve vyhlášené konkrétně označené výzvy, do které již fakticky žádost podat nelze, neboť již není otevřena a výzva nově vyhlášená je nově číselně označena.

Důvodová zpráva byla rovněž předkládána na jednání Rady města Čáslavi dne 27.3.2024 a projednána pod č. usnesení RM/9/164/2024.

Přílohy :

- SPECIFICKÁ VÝZVA 06/2024, REGIONY 2024 – INVESTICE NAD 10 MIL. KČ – TECHNICKÉ ZHODNOCENÍ, v rámci Programu č. 162 52 REGIONÁLNÍ SPORTOVNÍ INFRASTRUKTURA 2020-2026
- Výpis z usnesení ZM č. ZM/88/2023, schválené Zastupitelstvem města Čáslavi dne 18.9.2023
- Smlouva o dílo - anonymizovaná



**NÁRODNÍ
SPORTOVNÍ
AGENTURA**

SPECIFICKÁ VÝZVA 06/2024

REGIONY 2024

—

INVESTICE NAD 10 MIL. KČ – TECHNICKÉ ZHODNOCENÍ

PROGRAM č. 162 52

REGIONÁLNÍ SPORTOVNÍ INFRASTRUKTURA 2020 – 2026

č.j.: NSA-00000/2024/2406/1



1. Úvodní ustanovení

- 1.1. Národní sportovní agentura (dále jen „NSA“, „správce Programu“ nebo „poskytovatel“) zveřejňuje v rámci dotačního investičního programu č. 162 52 Regionální sportovní infrastruktura 2020–2026, ve znění 4. aktualizace, č. j. NSA-0007/2020/D/56 (dále jen „Program“) Výzvu 06/2024 Regiony 2024 – investice nad 10 mil. Kč – technické zhodnocení (dále jen „Výzva“).
- 1.2. Výzva dále rozpracovává podmínky, které jsou uvedeny v dokumentaci Programu č. 162 52 Regionální sportovní infrastruktura 2020 – 2026, ve znění 4. aktualizace, č.j. NSA-0007/2020/D/56 (dále jen „dokumentace Programu“).
- 1.3. Výzva je zveřejněna na internetových stránkách poskytovatele www.nsa.gov.cz.
- 1.4. Poskytovatel si vyhrazuje právo podmínky Výzvy změnit. Změny v takovém případě správce Programu zveřejní na svých internetových stránkách www.nsa.gov.cz a budou platné pro žádosti podané po zveřejnění změn.
- 1.5. Pro žadatele/příjemce jsou závazné veškeré podmínky uvedené v dokumentaci Programu, není-li touto Výzvou stanoveno jinak.
- 1.6. Jedná se o výzvu opozitní vůči Výzvě 07/2024 z Programu 162 55 Standardizovaná sportovní infrastruktura 2020 - 2025. Platí tedy, že projekty, které splňují podmínky Výzvy 07/2024 (včetně limitů pro výši dotace), nelze podat do této Výzvy.

2. Vymezení pojmů

V této Výzvě se pojmům přikládá následující význam:

- 2.1. **Akci** se rozumí realizace projektu žadatele na základě předloženého investičního záměru (dále jen „IŽ“) žadatele, který je součástí žádosti o investiční dotaci dle této Výzvy. Akce se rozumí za zahájenou v souladu s bodem 2.8. Výzvy a za dokončenou v souladu s bodem 2.9. Výzvy.
- 2.2. **Sportovním zařízením (sportovištěm)** se rozumí sportovní zařízení dle § 2 odst. 6 zákona č. 115/2001 Sb., o podpoře sportu, ve znění pozdějších předpisů (dále jen „zákon o podpoře sportu“), tj. objekt, pozemek, vodní plocha, budova nebo jejich soubor sloužící výhradně nebo převážně pro provozování sportu, které je po realizaci akce provozuschopné a pro provozování sportu využívané. **Za jedno sportovní zařízení** se pro potřeby této výzvy považuje sportovní areál, který může zahrnovat více druhů sportovišť (např. fotbalové hřiště, volejbalové kurty, tenisové kurty apod.).
- 2.3. **Výstavbou** se rozumí veškerá nová stavební díla, která vznikají stavební nebo montážní technologií bez podstatného napojení na stávající (původní) stavbu. Za podstatné napojení se pak považuje napojení alespoň jednou celou plochou obvodové stěny nové stavby na stávající (původní) stavbu. Novou stavbou dochází k zastavení volné plochy pozemku a ke změně způsobu využití této plochy.
- 2.4. **Sportovní činností** se rozumí u sportovce – účast na organizovaných pravidelných tréninkových jednotkách nebo účast na systémových či jednorázových soutěžích, které organizuje sportovní organizace, případně obdobná činnost. U sportovní organizace – organizace pravidelných tréninkových jednotek s rozpisem nebo organizace soutěží jednorázových či systémových (např. „ligových“), případně obdobná činnost.
- 2.5. **Technickým zhodnocením** se rozumí rekonstrukce a modernizace stávajících prostor, včetně nástaveb a přístaveb. Technickým zhodnocením nejsou výdaje na údržbu a opravu sportovního zařízení. Za technické zhodnocení se považuje rovněž výměna povrchů sportovních zařízení.



- 2.5.1. **Rekonstrukcí** se rozumí zásahy do majetku, které mají za následek změnu jeho účelu nebo technických parametrů, a to včetně nástaveb a přístaveb na stávající objekty.
- 2.5.2. **Modernizací** se rozumí rozšíření vybavenosti nebo použitelnosti majetku.
- 2.5.3. **Údržbou** se rozumí činnost, kterou se zpomaluje fyzické opotřebení, předchází se poruchám a odstraňují se drobnější závady.
- 2.5.4. **Opravou** se rozumí odstraňování částečného fyzického opotřebení nebo poškození za účelem uvedení majetku do původního stavu nebo do provozuschopného stavu. Uvedením do provozuschopného stavu se pak rozumí provedení opravy i s použitím jiných než původních materiálů, dílů, součástí nebo technologií při splnění podmínky, že takovým postupem nedojde k technickému zhodnocení.
- 2.6. **Vybudováním bezbariérových přístupů** se rozumí výstavba nebo technické zhodnocení, jejichž výsledkem jsou bezbariérové přístupy do sportovního zařízení včetně nezbytného technického a sociálního zázemí (min. šatna, WC, sprcha), které je třeba ke sportování zdravotně handicapovaných sportovců.
- 2.7. **Dlouhodobým majetkem** se rozumí dlouhodobý hmotný movitý majetek dle definice zákona č. 563/1991 Sb., o účetnictví, ve znění pozdějších předpisů (dále jen "zákon o účetnictví). Za pořízení dlouhodobého hmotného movitého majetku (samostatných movitých věcí a jejich souborů) (dále jen DHM) se považuje pořízení 1ks DHM jehož cena je rovna nebo vyšší než 80 000,- Kč.
- 2.8. **Zahájenou akcí** se rozumí v souladu s čl. 2 odst. 23 GBER buď zahájení stavebních prací, nebo první právně vymahatelný závazek žadatele/příjemce dotace, v jehož důsledku se investice stává nevratnou, podle toho, která událost nastane dříve. Za zahájení prací se nepovažuje nákup nemovitého majetku a přípravné práce, jako je získání povolení a zpracování studií proveditelnosti či přípravné činnosti, pokud nejsou součástí realizace akce.
- 2.9. **Dokončenou akcí** se pro účely této Výzvy rozumí akce, u níž došlo k podpisu protokolu o převzetí díla bez vad a nedodělků bránících užívání díla v souladu se zákonem č. 183/2006 Sb., stavební zákon, ve znění pozdějších předpisů (dále jen „stavební zákon“), respektive od 1. 1. 2024 v souladu se zákonem č. 283/2021 Sb., stavební zákon, ve znění pozdějších předpisů (dále jen „nový stavební zákon“), případně, podléhá-li akce kolaudačnímu řízení, tak akce, u níž došlo k vydání kolaudačního souhlasu nebo akce, u níž kolaudační rozhodnutí nabylo právní moci, a to podle toho, která z uvedených skutečností nastane nejpozději.
- 2.10. **Veřejným volnočasovým sportovištěm** se pro účely této Výzvy rozumí zejména veřejně přístupná plocha určená k trávení volného času a realizaci sportovních či volnočasových aktivit a neslouží ke sportovní činnosti dle bodu 2.4. Výzvy. O skutečnosti, zda se jedná či nejedná o veřejné volnočasové sportoviště si vyhrazuje poskytovatel právo na konečné rozhodnutí.
- 2.11. **Rejstříkem sportu** se rozumí dle § 3f zákona o podpoře sportu informační systém veřejné správy, který slouží k vedení údajů o sportovních organizacích, sportovcích, sportovních zařízeních a dalších osobách.
- 2.12. **Povinná publicita** je informování veřejnosti o přijetí dotace. **Žadatel je povinen po dobu 10 let** od data ukončení realizace akce informovat veřejnost o podpoře NSA uvedením loga NSA a textu v minimálním rozsahu: „Projekt „název“ byl spolufinancován v roce „rok“ z prostředků Národní sportovní agentury“. Informační tabule o min. velikosti formátu A3 s požadovaným textem musí být umístěna na viditelném místě u vstupu do sportovního zařízení. Informaci o poskytnutí podpory je žadatel rovněž povinen uvést i na svých internetových stránkách minimálně ve formě zprávy/novinky/aktuality. Grafická úprava a pokyny k užívání loga jsou umístěny na webových stránkách NSA <https://nsa.gov.cz/corporate-identity-nsa/>.



- 2.13. **Komerční činností** se rozumí činnost spočívající ve využití hmotného a nehmotného majetku za účelem získávání pravidelného příjmu (např. nájemné, vstupné pro veřejnost apod.). Za komerční činnost není z hlediska této Výzvy považován pronájem nestátním neziskovým organizacím, kterými jsou např. sportovní svazy, sportovní kluby, tělovýchovné a tělocvičné jednoty, ani pronájem školám, školským zařízením a obdobným institucím za předpokladu, že se bude jednat o nájem za cenu v místě a čase obvyklou. Poskytovatel si vyhrazuje právo na konečné rozhodnutí o tom, zda se v konkrétním případě jedná o komerční činnost, nebo nikoliv.
- 2.14. **Zázemí sportovního zařízení** je vše, co není používáno sportovci v průběhu samotné hry/sportovního výkonu. Např. šatny, sociální a technické zázemí, tribuny, sklady, obslužné komunikace a chodníky apod.

3. Věcné zaměření

- 3.1. Výzva je věcně zaměřena na technické zhodnocení sportovních zařízení místního významu na území České republiky jakož i na vybudování bezbariérových přístupů do takových zařízení.
- 3.2. Výsledkem realizace akce musí být sportovní zařízení způsobilé k provozování sportu, pro který je určeno. Toto sportovní zařízení musí být po dobu 10 let od data ukončení realizace akce (dále jen "doba udržitelnosti") k provozování sportu skutečně využíváno. Splnění této podmínky nebrání, je-li sportovní zařízení využíváno též pro společenské či kulturní akce.
- 3.3. Sportovní zařízení musí sloužit místním klubům a tělovýchovným jednotám, případně dalším sportovním organizacím a veřejnosti.
- 3.4. Předmětem podpory nemohou být:
- a) sportovní zařízení, která budou sloužit výlučně pro komerční činnost dle bodu 2.13. Výzvy,
 - b) sportovní zařízení definovaná v Programu 162 55 Standardizovaná sportovní infrastruktura 2020 - 2025 a splňující všechny závazné standardy a parametry dle přílohy daného Programu. Jedná se o následující sportovní zařízení včetně jejich zázemí:
 1. atletické dráhy, sektory, stadióny a haly,
 2. fotbalové stadióny a hřiště,
 3. tenisové haly a kurty,
 4. sportovní haly určených pro halové míčové sporty,
 5. zimní stadiony,
 6. plavecké bazény 25 m,
 - c) sportovní zařízení nadregionálního významu vymezená v bodu 2.2.3. dokumentace Programu č. 162 54, která budou podporována samostatným Programem Nadregionální sportovní infrastruktura 2020 - 2026. Jedná se o následující sportovní zařízení:
 1. fotbalový stadión s kapacitou od 4 500 diváků,
 2. sportovní hala určená pro halové míčové sporty s kapacitou od 3 500 diváků,
 3. multifunkční sportovní hala pro lední hokej a další sporty/akce s kapacitou od 5 000 diváků,
 4. atletický stadion s kapacitou od 5 000 diváků,
 5. atletická hala s kapacitou od 1 500 diváků,
 6. cyklistický velodrom s parametry pro konání mezinárodních soutěží, včetně odpovídající divácké kapacity,



7. rychlobruslařská hala/stadión s parametry pro konání mezinárodních soutěží, včetně odpovídající divácké kapacity,
 8. plavecký bazén 50 m s parametry pro konání mezinárodních soutěží, včetně odpovídající divácké kapacity,
- d) **veřejné volnočasové sportoviště** dle bodu 2.10. Výzvy např. dopravní nebo dětské hřiště, aquapark, wellness (sauna apod.), fitness, veřejné koupaliště, cyklostezky, pumptracky apod. Poskytovatel si vyhrazuje právo na konečné rozhodnutí o skutečnosti, zda se jedná či nejedná o volnočasového sportoviště,
- e) školní hřiště, tělocvičny a obdobná zařízení, která se nacházejí nebo by se měly nacházet ve školní budově či areálu školy, a zároveň **kteřá budou sloužit výhradně pro výuku školní tělesné výchovy**. Poskytovatel si vyhrazuje právo na konečné rozhodnutí o skutečnosti, zda se jedná či nejedná o zařízení, které bude sloužit výhradně pro výuku školní tělesné výchovy,
- f) **samostatné pořízení dlouhodobého majetku dle bodu 2.7. Výzvy**. Dlouhodobý majetek může být pořízen výhradně v rámci akce, jejímž předmětem je technické zhodnocení sportovního zařízení, pokud se jedná o majetek, který není hlavním účelem akce a současně který se sportovním zařízením souvisí a je nezbytný pro plnohodnotnou realizaci akce maximálně do výše dle bodu 13.6. Výzvy,
- g) **samostatná realizace technického zhodnocení zázemí sportovního zařízení** (dle definice uvedené v bodu 2.14. Výzvy). O skutečnosti, zda se jedná či nejedná o samostatnou realizaci zázemí si vyhrazuje poskytovatel právo na konečné rozhodnutí.

4. Alokace Výzvy

- 4.1. Celková alokace Výzvy je 190 000 000,- Kč.
- 4.2. Poskytovatel si vyhrazuje právo celkovou alokaci Výzvy navýšit nebo snížit, a to v závislosti na počtu a kvalitě obdržených žádostí o poskytnutí dotace a na výši disponibilních prostředků.

5. Harmonogram Výzvy

- 5.1. Datum vyhlášení Výzvy: 15. 03. 2024
- 5.2. Datum a čas zahájení příjmu a podání žádostí: 02. 04. 2024 od 12:00 hod.
- 5.3. Datum a čas ukončení příjmu a podání žádostí: 02. 05. 2024 do 12:00 hod.
- 5.4. Termín ukončení realizace akce: bude uveden v Rozhodnutí o poskytnutí dotace (dále jen „RoPD“).
- 5.5. Nejzazší termín ukončení realizace akce: 30. 06. 2027
- 5.6. Termín předložení dokumentace k závěrečnému vyhodnocení akce: bude uveden v RoPD.
- 5.7. Poskytovatel si vyhrazuje právo do uplynutí termínu konce příjmu žádostí příjem žádostí prodloužit, předčasně jej ukončit nebo Výzvu zrušit anebo Výzvu upřesnit dodatkem.
- 5.8. Jedná se o kolovou soutěžní Výzvu, ve které je příjem žádostí zahájen okamžikem dle bodu 5.2. Výzvy a ukončen okamžikem dle bodu 5.3. Výzvy.

6. Oprávněný žadatel

- 6.1. Výzva stanoví taxativní výčet oprávněných žadatelů, a to:



- a) kraj dle zákona č. 129/2000 Sb., o krajích, ve znění pozdějších předpisů,
 - b) obec, městys, město, statutární město, městský obvod, městská část dle zákona č. 128/2000 Sb., o obcích, ve znění pozdějších předpisů a hlavní město Praha, městská část hlavního města Prahy dle zákona č. 131/2000 Sb., o hlavním městě Praze, ve znění pozdějších předpisů (dále společně jen „obec“),
 - c) dobrovolný svazek obcí dle zákona č. 128/2000 Sb., o obcích, ve znění pozdějších předpisů,
 - d) spolek dle § 214 až 302 zákona č. 89/2012 Sb., občanský zákoník, ve znění pozdějších předpisů (dále jen „NOZ“), pokud vyvíjí dle svého zakladatelského dokumentu alespoň po dobu 2 let (počítáno ode dne podání žádosti) činnost v oblasti sportu (v souladu s NOZ) a je-li zapsán v Rejstříku sportu; shora uvedené se vztahuje i na pobočný spolek,
 - e) příspěvková organizace územního samosprávného celku (obce, kraje) dle zákona č. 250/2000 Sb., o rozpočtových pravidlech územních rozpočtů, ve znění pozdějších předpisů, nebo
 - f) obchodní společnost (akciová společnost, nebo společnost s ručením omezeným), pokud je 100 % vlastněná obcí, nebo krajem.
- 6.2. Žadatel musí mít vlastnické právo ke všem nemovitostem, které budou dotčeny akcí¹, nebo musí mít dané nemovitosti v nájmu nebo výpůjčce nebo pachtu, případně mít k daným nemovitostem jiný obdobný právní titul (např. na základě nepojmenované smlouvy označené jako „uživací“), nebo musí mít k daným nemovitostem právo stavby, a to minimálně po dobu udržitelnosti, což doloží příslušnou smlouvou. Smlouvu o smlouvě budoucí v těchto případech nelze akceptovat. Tato povinnost (mít vlastnické právo ke všem nemovitostem) se nevztahuje na situaci, kdy je předmětem akce pořízení nemovitého majetku podle bodu 13.4. písm. c) Výzvy (nemovitost bude v rámci projektu teprve pořízena).
- 6.3. Nájem, výpůjčka nebo pacht, nebo právo stavby dle předchozího bodu jsou však přípustné výhradně v případě, že vlastníkem dané nemovitosti je oprávněný účastník dle bodu 6.1. Výzvy, nebo je ve vlastnictví České republiky.
- 6.4. Na dlouhodobý majetek, jenž je předmětem dotace, se nesmí vést výkon rozhodnutí (exekuce), nesmí na něm váznout žádné závazky nebo dluhy včetně zástavního práva dle § 1309 až § 1319 NOZ, věcná břemena dle § 1257 až § 1308 NOZ, s výjimkou věcných břemen v podobě služebnosti inženýrských sítí dle § 1267 až § 1273 NOZ a věcných břemen zřízených ve prospěch České republiky.
- 6.5. Žadatel nesmí mít po splatnosti nedoplatky na daních, na zdravotním a sociálním pojištění a jakékoliv nedoplatky vůči NSA, což prokazuje čestným prohlášením, které bude součástí formuláře žádosti o poskytnutí dotace v systému Jednotného dotačního portálu (dále jen „JDP“) (souhrnné čestné prohlášení viz příloha č. 7 Výzvy).
- 6.6. Žadatel nesmí v uplynulých 3 letech porušit rozpočtovou kázeň nebo podmínky čerpání dotace poskytnuté ze státního rozpočtu, pravidla boje proti dopingu nebo závažným způsobem ohrozit naplňování Programu prevence ovlivňování výsledků sportovních soutěží; skutečnost, že tomu tak je, prokazuje čestným prohlášením v žádosti o poskytnutí dotaci (souhrnné čestné prohlášení viz příloha č. 7 Výzvy). Za porušení podmínek čerpání dotace poskytnuté ze státního rozpočtu je pro potřeby této Výzvy považováno stanovení alespoň dvou odvodů za porušení rozpočtové kázně ve výši přesahující polovinu celkové částky poskytnuté dotace.

¹ Dotčené pozemky jsou ty, které lze dle čl. 13.4. písm. c) Výzvy pořídit/koupit (netýká se tedy věcných břemen dle čl. 13.4. písm. d) Výzvy – služebnosti, inženýrské sítě, cesty apod.).



- 6.7. Žadatel musí být zapsán v Rejstříku sportu a evidovat v něm sportovní zařízení, jež je předmětem investičního záměru, a to i v případě, že se jedná o novou výstavbu sportovního zařízení. V Rejstříku sportu musí být vyplněny aktuální údaje týkající se žadatele (zápis dle IČO, statutární zástupci) a sportovního zařízení (název, adresa, typ objektu, smluvní vztah).

7. Základní pravidla

- 7.1. Na dotaci ze státního rozpočtu není právní nárok. Žadatel má však nárok na to, aby jeho žádost byla posouzena objektivně a nestranně, v souladu s Výzvou a bez jakéhokoliv nepříznivého rozlišování.
- 7.2. O žádosti o poskytnutí dotace se vede správní řízení podle zákona č. 218/2000 Sb., o rozpočtových pravidlech a o změně některých souvisejících zákonů (rozpočtová pravidla), ve znění pozdějších předpisů (dále jen "rozpočtová pravidla") a podle zákona č. 500/2004 Sb., správní řád, ve znění pozdějších předpisů (dále jen „správní řád“).
- 7.3. Žadatel musí splnit všechny dotační podmínky stanovené Výzvou **ke dni podání žádosti** a musí je rovněž **splňovat po celou dobu řízení, není-li uvedeno jinak**. Za dobu řízení je považována doba od podání žádosti do vydání rozhodnutí.
- 7.4. Podanou žádost již nelze měnit, ledaže by to poskytovatel doporučil podle článku 20 Výzvy. Tím nejsou dotčena ustanovení článku 18 Výzvy o odstraňování vad žádosti.
- 7.5. Každý žadatel může v rámci této Výzvy předložit pouze jednu žádost na jedno sportovní zařízení dle bodu 2.2. Výzvy. Do doby uplynutí lhůty pro podání žádostí lze již podanou žádost vzít zpět a podat ji znovu. Bude-li mít žadatel po uplynutí lhůty pro podání žádostí dle bodu 5.3. Výzvy podaných více žádostí na jedno sportovní zařízení, poskytovatel nebude administrovat žádnou z nich a řízení ve všech případech usnesením zastaví.
- 7.6. Žadatel odpovídá za správnost a úplnost údajů uvedených v žádosti a ve všech přílohách. Jakoukoliv změnu těchto údajů je žadatel povinen oznámit poskytovateli prostřednictvím datové schránky do 7 dnů ode dne, kdy se o této změně dozvěděl.
- 7.7. Proti rozhodnutí poskytovatele, včetně usnesení o zastavení řízení, není přípustné odvolání ani rozklad. Obnova řízení se nepřipouští. Přezkumné řízení se nepřipouští s výjimkou uspokojení účastníka po podání žaloby ve správním soudnictví podle § 153 odst. 1 písm. a) správního řádu.
- 7.8. Žadatel musí dodržet následující podmínky:
- a) Pokud výše dotace dosáhne 50 % způsobilých výdajů anebo dosáhne **hodnoty podlimitní zakázky** podle nařízení vlády č. 172/2016 Sb., o stanovení finančních limitů a částek pro účely zákona o zadávání veřejných zakázek, ve znění pozdějších předpisů, je žadatel povinen postupovat při výběru dodavatele investiční akce v souladu se zákonem č. 134/2016 Sb., o zadávání veřejných zakázek, ve znění pozdějších předpisů (dále jen „zákon o zadávání veřejných zakázek“). Poskytovatel připouští výběr dodavatele metodou Design & Build v souladu s § 92 odst. 1 a 2 zákona o zadávání veřejných zakázek, kdy v rámci zadávací dokumentace může dokumentaci v rozsahu stanoveném prováděcím právním předpisem částečně nebo zcela nahradit jinými požadavky na výkon nebo funkci. Žadatel je vždy, i při nenaplnění výše uvedených podmínek, povinen při výběru dodavatele dodržet a poskytovateli doložit alespoň dodržení principů 3E (účelnost, efektivnost a hospodárnost), zásady transparentnosti a přiměřenosti dle § 6 zákona o zadávání veřejných zakázek a stanovení ceny zakázky jako ceny v místě a čase obvyklé.
 - b) Předmět dotace musí být po dobu 10 let od data ukončení realizace akce využíván ke sportovní činnosti, konkrétně k účelu, na který byla dotace poskytnuta.



- c) Předmět dotace nesmí být nejméně po dobu udržitelnosti prodán (převeden, zcizen, darován) jinému subjektu bez souhlasu poskytovatele.
- d) V případě, že příjemce dotace bude mít záměr předmět dotace převést bezúplatně na příslušný ÚSC, bude tato skutečnost poskytovateli dotace oznámena předem. Pokud poskytovatel shledá skutečnosti, které by tomuto převodu bránily, písemně tyto své pochybnosti oznámí účastníku Programu. V takovém případě bude pro případný převod nezbytný písemný souhlas poskytovatele.
- e) Předmět dotace nesmí být po dobu udržitelnosti poskytnut jako zástava dle § 1309 až 1319 NOZ. Poskytnutí předmětu dotace jako zástavy dle § 1309 až § 1319 NOZ bude považováno za porušení rozpočtové kázně ze strany příjemce dotace.
- f) Žadatel je povinen po dobu udržitelnosti oznámit poskytovateli změny související s předmětem dotace, a to způsobem stanoveným v RoPD. Důležité změny (např. změna právního titulu k provozu či vlastnictví apod.) bude možné provést pouze se souhlasem poskytovatele dotace. V případě, že příjemce dotace nebude postupovat v souladu s ustanovením tohoto bodu, bude takový postup ze strany příjemce dotace považován za porušení rozpočtové kázně dle § 44 rozpočtových pravidel.
- g) V případě, že vlastník sportovního zařízení, který obdržel dotaci z Programu na technické zhodnocení tohoto zařízení, nebude sám sportovní zařízení provozovat, je povinen po dobu udržitelnosti provozovatele tohoto sportovního zařízení vybrat, a to podle zákona o zadávání veřejných zakázek. Shodně musí být postupováno v případě výběru koncesionáře. Toto se nevztahuje na dlouhodobé vztahy uzavřené alespoň 1 rok přede dnem vypsání této Výzvy.

8. Zdroje financování

- 8.1. Zdrojem financování celkových způsobilých výdajů (dále jen „CZV“) akcí v rámci Výzvy jsou:
 - a) státní rozpočet (kapitola 362) až do výše 70 % z CZV, maximálně však do výše limitů uvedených v bodě 9.1. Výzvy,
 - b) vlastní zdroje žadatele, a to nejméně ve výši 30 % z CZV.
- 8.2. Povinná finanční spoluúčast žadatele musí činit minimálně 30 % z CZV akce. Nezpůsobilé výdaje musí být vždy výhradně hrazeny z vlastních zdrojů žadatele a nezapočítávají se do povinného podílu na spolufinancování akce.
- 8.3. Akci nelze spolufinancovat z jiných prostředků státního rozpočtu, vlastní spoluúčast však může být kryta z prostředků poskytnutých územním samosprávním celkem. Za předpokladu jasného oddělení lze dále pro vymezené části akce využít synergických programů financovaných ze státního rozpočtu či z prostředků fondů EU.
- 8.4. Stejná akce nemůže být ani částečně financována z jiné výzvy NSA.
- 8.5. Akci nelze spolufinancovat ze soukromých zdrojů formou půjčky, úvěru apod. Přípustné jsou pouze půjčky a úvěry od bankovních institucí, nad kterými drží dohled Česká národní banka a dále dary ze soukromých zdrojů za podmínek dle bodu 15.3. písm. d) Výzvy.

9. Limity, forma dotace a způsob financování akce

- 9.1. Výzva je určena pouze pro akce, jejichž předpokládané CZV uvedené v žádosti činí alespoň 10 mil. Kč:
 - a) minimální výše dotace na akci je 7 000 000 Kč,



b) maximální výše dotace na akci může být 30 000 000 Kč.

- 9.2. Akce mohou být realizovány jako víceleté **maximálně do 30. 06. 2027**. Přesný termín realizace akce bude stanoven poskytovatelem v RoPD.
- 9.3. Dotace bude poskytnuta žadateli prostřednictvím jedné platby **ex ante** (předem), která bude následně finančně vypořádána a vyúčtována v souladu s právními předpisy a touto Výzvou.

10. Podmínky stavební připravenosti

- 10.1. Žadatel musí mít **ke dni podání žádosti** veřejnoprávní oprávnění realizovat stavební akci získané podle stavebního zákona, respektive podle nového stavebního zákona.
- 10.2. Žadatel k žádosti přiloží doklad o veřejnoprávním oprávnění podle předchozího odstavce. **Žadatel musí mít ke všem dotčeným nemovitostem daného projektu vyřešeno jak územní, tak i stavební řízení.** Tímto dokladem bude zejména stavební povolení, územní rozhodnutí, certifikát autorizovaného inspektora, veřejnoprávní smlouva nahrazující stavební povolení, platný písemný souhlas stavebního úřadu s ohlášenou stavbou případně **prohlášení stavebního úřadu, že se na akci nevztahuje povinnost stavebního povolení nebo ohlášení.** V případě, kdy na projektu již byla započata výstavba a došlo ke změnám stavby před dokončením, musí žadatel doložit také souhlas stavebního úřadu se změnou stavby před jejím dokončením.
- 10.3. **Stavební povolení na stavební část akce musí být ke dni podání žádosti v právní moci.** Ostatní dokumenty pro konkrétní druh povolovacího řízení musí být **ke dni podání žádosti platné** a poskytnout žadateli právo stavět (tato podmínka se týká také prohlášení stavebního úřadu, že se na akci nevztahuje povinnost stavebního povolení nebo ohlášení).
- 10.4. V případě, kdy žadatel realizuje akci metodou Design & Build, tj. metodou dodávky výstavbových projektů, kdy je odpovědnost za zpracování projektové dokumentace akce a získání stavebního povolení přenesena na zhotovitele díla. Žadatel v takovém případě doloží jako součást žádosti kopii platné smlouvy se zhotovitelem díla, ze které bude vyplývat realizace akce metodou Design & Build zahrnující povinnost zhotovitele zpracovat projektovou dokumentaci akce a obstarání stavebního povolení (legislativního oprávnění stavby) resp. zpracování podkladů pro vydání stavebního povolení (legislativního oprávnění stavby).

11. Indikátory a parametry akce

11.1. Indikátory akce:

Cíl Programu	Indikátor	Jednotky
1.	Technické zhodnocení sportovních zařízení a jejich zázemí	ks
3.	Zvýšení dostupnosti sportovních zařízení pro osoby se zdravotním postižením	ks

11.2. Parametry akce:

Cíl Programu	Parametr	Jednotky
1.	Obestavěný prostor celkem	m ³



1.	Plocha užitková celkem	m ²
1.	Venkovní plocha sportoviště	m ²
1.	Vnitřní plocha sportoviště	m ²
3.	Rampy (výměry)	m ²
3.	Výtahy	ks
3.	Zdvihací plošiny	ks
3.	Bezbariérové sociální zařízení (plocha)	m ²

12. Způsobilé a nezpůsobilé výdaje

- 12.1. Podpora je poskytována jako systémová investiční dotace na realizaci schválených akcí.
- 12.2. Zaúčtování výdajů akce musí být provedeno v souladu s obecně platnými právními předpisy.
- 12.3. Správce Programu závazně stanoví účelový znak v RoPD.

13. Způsobilé výdaje

- 13.1. Způsobilé výdaje akce jsou pouze ty výdaje, které vznikly po podání žádosti o dotaci, vyjma projektových a přípravných činností dle bodu 13.4. písm. a) Výzvy; to se týká i již probíhajících akcí (na dokončenou akci dle bodu 2.9. Výzvy nelze žádost podat).
- 13.2. Způsobilé výdaje musí odpovídat **cenám v místě a čase obvyklým** a být v souladu s následujícími principy:
 - a) hospodárnosti (minimalizace výdajů při respektování cílů akce),
 - b) účelnosti (optimální míra dosažení cílů v přímé návaznosti na akci),
 - c) efektivnosti (maximalizace poměru mezi výstupy a vstupy akce).
- 13.3. Obecná pravidla pro způsobilost výdajů:
 - a) způsobilý výdaj musí být **vynaložen v souladu s podmínkami Programu**,
 - b) způsobilý výdaj musí být řádně **doložen** účetním dokladem,
 - c) způsobilý výdaj musí být prokazatelně **zaplacen** ze strany účastníka Programu a doložen relevantním dokladem o úhradě,
 - d) způsobilý výdaj je přímo a výhradně **spojen s realizací akce** a je součástí jeho rozpočtu,
 - e) DPH je způsobilým výdajem v případě, kdy účastník Programu je osoba, která není plátcem DPH. V ostatních případech je možné DPH zařadit mezi způsobilé výdaje pouze v případě, kdy účastník Programu, plátcem DPH, nemůže uplatnit nárok na odpočet DPH na vstupu dle zákona č. 235/2004 Sb., o dani z přidané hodnoty, ve znění pozdějších předpisů,
 - f) způsobilé i nezpůsobilé výdaje akce musí být podle zákona o účetnictví vedeny v účetnictví či dle zákona č. 586/1992 Sb., o daních z příjmů, ve znění pozdějších předpisů, v daňové evidenci odděleně od ostatních výdajů organizace (např. ORGem, střediskem, poznámkou apod.),
 - g) jeden výdaj může být v rámci investičního Programu započítán jako způsobilý pouze



jedenkrát.

13.4. Za způsobilé výdaje se v rámci akce považují výdaje, které prokazatelně souvisí s předmětem vyhlášené Výzvy. Konkrétně se jedná o výdaje na:

- a) **projektové a přípravné činnosti**, které bezprostředně úzce souvisí s realizací akce, přičemž tyto výdaje musí být prokazatelně vynaloženy maximálně do 2 let přede dnem podání žádosti o dotaci, dále autorský dozor, technický dozor investora a služby koordinátora BOZP²; zároveň platí, že tyto výdaje mohou být uplatněny v součtu do **maximální výše 10 % z celkových způsobilých výdajů akce**,
- b) **nezbytné posudky** autorizovaných osob či soudních znalců apod.; tyto výdaje mohou být uplatněny **maximálně do výše 25 tis. Kč**,
- c) **nákup nemovitého majetku**, pokud jsou splněny následující podmínky:
 - k uzavření kupní smlouvy může dojít nejdříve po vyhlášení Výzvy,
 - pořizovací cena nemovitého majetku může být započtena do celkových způsobilých výdajů **do výše 10 % celkových způsobilých výdajů, maximálně však do 2 mil. Kč**,
 - nemovitý majetek bude **oceněn znaleckým posudkem** (ne starším než 6 měsíců před uzavřením kupní smlouvy) vyhotoveným znalcem dle zákona č. 151/1997 Sb., o oceňování majetku a o změně některých zákonů, ve znění pozdějších předpisů (dále jen „zákon o oceňování majetku“), způsobilým výdajem je pořizovací cena nemovitého majetku, maximálně však do výše ceny zjištěné znaleckým posudkem,
 - prodávající (tj. právní předchůdce účastníka Programu) je nepřetržitě vlastníkem nemovitého majetku posledních 5 let před podáním žádosti, a zároveň neobdržel v posledních 5 letech před podáním žádosti o podporu Programu a Výzvy dotaci z veřejných zdrojů na nákup daného nemovitého majetku; to neplatí, je-li prodávajícím nemovitého majetku Česká republika nebo územní samosprávný celek, žadatel na vyzvání poskytovatele dotace doloží čestné prohlášení vlastníka o neobdržení dotace z veřejných zdrojů,
 - jedná se o majetek, který je nezbytný k realizaci akce a následnému užívání sportovního zařízení (zejména jde o pozemek, který je určen k umístění stavby, dotčen terénními úpravami apod. dle pravomocného rozhodnutí příslušného stavebního úřadu),
 - jedná se o nemovitý majetek, který je nejpozději ke dni jeho nabytí účastníkem Programu bez právních vad bránících jeho užívání za účelem, pro který je pořizován,
- d) **zřízení věcného břemene** (služebnosti inženýrské sítě, cesty apod.), tyto výdaje jsou způsobilé v případě, že jsou splněny následující podmínky:
 - úplata za zřízení věcného břemene – služebnosti může být započtena do celkových způsobilých výdajů **do výše 5 % celkových způsobilých výdajů, maximálně však do 500 tis. Kč**,
 - úplata za zřízení věcného břemene – služebnosti bude stanovena dle znaleckého posudku vyhotoveného znalcem dle zákona o oceňování majetku, kdy tento posudek nesmí být starší než 6 měsíců před datem zřízení věcného břemena,
 - způsobilým výdajem je úplata za zřízení věcného břemene – služebnosti maximálně však do výše ceny zjištěné znaleckým posudkem; to ovšem neplatí, je-li znaleckým

² BOZP – bezpečnost a ochrana zdraví při práci.



posudkem zjištěná cena vyšší než 5 % celkových způsobilých výdajů nebo vyšší než 500 tis. Kč,

- současný vlastník nemovitého majetku (povinný z věcného břemene – služebnost) je nepřetržitě vlastníkem nemovitého majetku v posledních 5 letech před podáním žádosti; to neplatí, je-li vlastníkem Česká republika nebo územní samosprávný celek,
- jedná se o zřízení věcného břemene – služebnosti, které je **nezbytné k realizaci následnému užívání sportovního zařízení** (zejména jde o služebný pozemek, který je určen k umístění stavby, dotčen terénními úpravami apod. dle pravomocného rozhodnutí příslušného stavebního úřadu),

e) **stavební práce** úzce související s realizací akce včetně:

- vybudování inženýrských sítí,
- zajištění bezbariérového přístupu (v souladu s vyhláškou č. 398/2009 Sb., o obecných technických požadavcích zabezpečujících bezbariérové užívání staveb, ve znění pozdějších předpisů, respektive novým stavebním zákonem); **vybudováním bezbariérových přístupů** se pro účely této Výzvy rozumí bezbariérové přístupy do sportovního zařízení včetně jejich nezbytného technického a sociálního zázemí (min. šatna, WC, sprcha), které náleží ke sportování zdravotně handicapovaných sportovců,

f) **prvotní publicitu** dle definice bodu 2.12. Výzvy (např. informační cedule), přičemž platí, že tyto výdaje mohou být uplatněny maximálně do 10 tis. Kč,

g) **pořízení dlouhodobého hmotného movitého majetku** dle definice bodu 2.7. Výzvy, pokud se jedná o majetek, který je nezbytný pro plnohodnotnou realizaci akce.

13.5. Celková výše výdajů na **pořízení dlouhodobého movitého majetku**, pokud se jedná o majetek, který je nezbytný pro plnohodnotnou realizaci akce je způsobilým výdajem **max. do výše 20 % CZV**.

13.6. Způsobilé jsou pouze výdaje do výše ceny v místě a čase obvyklé.

13.7. O konečné způsobilosti výdajů si vyhrazuje právo rozhodnout poskytovatel.

14. Nezpůsobilé výdaje

14.1. Nezpůsobilé výdaje musí být vždy výhradně hrazeny z vlastních zdrojů žadatele a nezapočítávají se do povinného podílu na spolufinancování akce.

14.2. Nezpůsobilým je každý výdaj, který nesplňuje podmínky způsobilosti. Nezpůsobilými jsou zejména výdaje na:

- a) demolice stavby jako samostatného stavebního objektu, nikoliv bourací práce realizované v průběhu rekonstrukce či modernizace objektu,
- b) dodatečné stavební práce, vady díla, které je dodavatel povinen odstranit bez dalších náhrad, činnosti nad rámec uzavřené smlouvy o dílo
- c) sankce, penále, pokuty, manka, škody, kurzové ztráty, provize, celní, správní a ostatní poplatky, bankovní a jiné poplatky, úroky z úvěrů, půjček, splátky úvěrů a půjček,
- d) projektové činnosti a přípravné činnosti, které bezprostředně nesouvisí s realizovanou akcí,
- e) pronájem nemovitých věcí,
- f) plochy sloužící pro parkování vozidel,



- g) úpravy venkovních ploch (zahradní, sadové a parkové), které bezprostředně nesouvisí s realizovanou akcí,
- h) provozní výdaje (např. energie, servisní úkony a další),
- i) mzdové výdaje a související výdaje (např. výdaje na vlastní stavební dozor),
- j) úhradu výdajů souvisejících s použitím dočasných náhradních prostor za rekonstruované prostory,
- k) zpracování a administraci žádosti o poskytnutí dotace vč. výdajů na související poradenství, na zpracování a administraci veřejné zakázky,
- l) právní služby,
- m) pojištění majetku, odpovědnosti, životní pojištění, pojištění pracovní odpovědnosti apod., vyjma pojištění odpovědnosti a stavebně-montážního pojištění předkládaných zhotovitelem v rámci nabídky na výběr dodavatele v zadávacím (výběrovém) řízení,
- n) bankovní záruky,
- o) pořízení majetku, pokud se nejedná o způsobilý výdaj dle bodu 2.7. této Výzvy,
- p) pořízení sportovního nářadí/náčiní/příslušenství,
- q) pořízení dopravní a manipulační techniky (např. sekačky, rolby, stroje pro úklid apod.),
- r) v případě technického zhodnocení sportovního zařízení, jehož součástí je odpočinková zóna, gastro-zóna jako součást zázemí, kanceláře využívané provozovatelem sportovního zařízení, příp. další prostory související s plnohodnotným využitím sportovního zařízení (např. klubovna, kuchyňka, kabina pro hlasatele, terasa, balkon, pokladna, sauna, vířivka, krytý relax, ubytování pro sportovce), nejsou tyto výdaje považovány za způsobilé,
- s) výdaje na údržbu a opravu sportovního zařízení dle definice uvedené v bodě 2.5.3 a 2.5.4. Výzvy,
- t) výdaje typu "rezerva" (bez konkrétního obsahu) ve stavebním položkovém nebo jiném rozpočtu,
- u) výdaje, které byly shledány jako nepřiměřené,
- v) výdaje, které nejsou pro realizaci akce nezbytné,
- w) hotelová zařízení, zábavní parky, volnočasová sportoviště, a to ani z části,
- x) výdaje nezbytné k udržení provozuschopnosti sportovního zařízení, oplocení areálu, zavlažování areálu, osvětlení areálu apod., pokud se jedná o výdaje v rámci sportovního zařízení, které nemají přímý vliv na hrací/soutěžní plochu, kde probíhá samotná hra/sportovní výkon.

14.3. O konečné způsobilosti výdajů si vyhrazuje právo rozhodnout poskytovatel.

15. Náležitosti žádosti o poskytnutí dotace

15.1. Žádost o dotaci bude obsahovat níže uvedené náležitosti v souladu s § 14 odst. 3 rozpočtových pravidel, přičemž tyto náležitosti budou také součástí formuláře žádosti v elektronickém systému JDP. Vyplněním příloh žádosti stvrzuje žadatel pravdivost a správnost doložených údajů.

15.2. Součástí elektronického formuláře žádosti jsou následující **povinné údaje**:

- a) název, adresa sídla a identifikační číslo žadatele, DIČ (pokud je relevantní),
- b) název a adresa poskytovatele,



- c) požadovaná částka dotace,
- d) účel, na který chce žadatel žádané prostředky použít,
- e) lhůta, v níž má být tohoto účelu dosaženo,
- f) informace o identifikaci osob jednajících jménem žadatele:
 - jedná-li za žadatele statutární orgán, uvede žadatel o této osobě informace v rozsahu, v jakém jsou zapsány ve veřejném rejstříku (je součástí elektronického formuláře),
 - jedná-li za žadatele pověřený člen kolektivního statutárního orgánu, uvede žadatel o této osobě informace v rozsahu, v jakém jsou zapsány ve veřejném rejstříku, žadatel v takovém případě doloží příslušné pověření podepsané v souladu se zakladatelskou listinou a veřejným rejstříkem, podpisy na pověření nemusí být úředně ověřené,
 - jedná-li za žadatele jiná fyzická osoba (zmocněnec), žadatel doloží plnou moc (žadatel doloží plnou moc, jako přílohu žádosti, s podpisem statutárního orgánu žadatele, který musí být úředně ověřený a následně bude dokument převeden do autorizované konverze listinné formy³ nebo plná moc bude opatřena zaručeným elektronickým podpisem statutárního orgánu žadatele); podpis zmocněnce se nevyžaduje ani na listinné, ani na elektronické (zkonvertované) plné moci,
- g) vyplněné indikátory a parametry akce,
- h) vyplněný formulář pro věcné hodnocení,
- i) identifikace Výzvy, na jejímž základě je žádost podávána,
- j) čestné prohlášení týkající se boje proti dopingu a ovlivňování výsledků sportovních soutěží a pravdivosti doložených údajů (Souhrnné čestné prohlášení - příloha č. 7 Výzvy).

15.3. Žadatel dále k žádosti přiloží následující **povinné přílohy**:

- a) **úplný výpis z evidence skutečných majitelů** (nerelevantní pro subjekty vyjmenované v §7 zákona č. 37/2021 Sb., o evidenci skutečných majitelů, ve znění pozdějších předpisů),
- b) **čestné prohlášení o identifikaci osob**, v nichž má žadatel podíl, a o výši tohoto podílu (viz příloha č. 1 Výzvy),
- c) **doklad o splnění podmínek stavební připravenosti** (vše platné ke dni podání žádosti o dotaci) dle článku 10 Výzvy,
- d) **doklad o zajištění vlastního podílu** žadatele na financování akce, tímto dokladem může být výhradně některý z těchto dokumentů samostatně nebo současně, ale v součtu musí vždy prokazovat celkovou výši zajištění vlastního podílu žadatele:
 - v případě žadatelů dle bodu 6.1., písm. a), až c) Výzvy usnesení zastupitelstva žadatele schvalující použití finančních prostředků z rozpočtu žadatele pro dofinancování podílu žadatele dle bodu 8.1., písm. b) Výzvy a bodu 8.2. Výzvy,
 - v případě, že žadatelem je právnická osoba dle bodu 6.1. písm. d) až f) Výzvy:
 - usnesení zastupitelstva ÚSC prostředků z rozpočtu žadatele pro dofinancování části nebo celého podílu žadatele dle bodu 8.1., písm. b) Výzvy

³ Celý postup není nijak složitý, na pracovištích CzechPointu Vám s ním poradí a nabídnou, jakým způsobem chcete výsledný zkonvertovaný dokument předat (můžete si jej nechat nahrát např. na Váš flashdisk máte-li jej sebou, nebo jej můžete nechat nahrát na uložiště, kdy dostanete přístupové údaje a dokument si následně vyzvednete z jakéhokoliv počítače, který má internetové připojení).



a bodu 8.2. Výzvy, a/nebo

- aktuální (max. 30 kalendářních dnů starý) výpis z bankovního účtu žadatele, smlouva o úvěru nebo půjčce uzavřená mezi žadatelem a bankou podléhající dohledu České národní banky, a/nebo
- darovací smlouva s ověřenými podpisy (legalizace dle ustanovení § 10 a násl. zákona č. 21/2006 Sb., o ověřování shody opisu nebo kopie s listinou a o ověřování pravosti podpisu a o změně některých zákonů (zákon o ověřování), ve znění pozdějších předpisů),

e) **projektová dokumentace** vyhotovená v souladu se stavebním zákonem, respektive novým stavebním zákonem, včetně prováděcích předpisů k těmto zákonům, a to:

- projektová dokumentace pro vydání stavebního povolení, pro ohlášení stavby, k uzavření veřejnoprávní smlouvy, k posouzení autorizovaným inspektorem, nebo
- projektová dokumentace, dle které žadatel provedl nebo bude provádět výběr dodavatele, a to pouze v případě, že stavební úřad vydal rozhodnutí, že stavba nepodléhá stavebnímu řízení (stavební povolení) ani není nutno na stavbu provádět ohlášení stavby, přičemž minimální požadavky jsou:
 - soupis prací včetně oceněného výkazu výměr,
 - technická zpráva,
 - základní výkresová část.

V případě, kdy žadatel realizuje akci metodou Design & Build doloží jako součást žádosti kopii platné smlouvy se zhotovitelem díla, ze kterého bude vyplývat splnění podmínek dle článku 10 Výzvy,

- f) **investiční záměr (akce)** – ve formátu dle přílohy č. 3 Výzvy,
- g) **předpokládaný harmonogram akce,**
- h) **položkový rozpočet projektu ve formě výkaz výměr** členěný na objekty a na způsobilé a nezpůsobilé výdaje za předpokladu, že žadatel nepostupuje dle bodu 10.4. Výzvy,
- i) **doklad o vedení bankovního účtu**, který byl vyplněn ve formuláři žádosti (subjekty povinné vést účet pro příjem dotací u ČNB musí ve formuláři uvést tento účet), který musí obsahovat název a IČO žadatele a číslo bankovního účtu včetně kódu banky; takovým dokladem může být např. kopie smlouvy o bankovním účtu nebo výpisu z bankovního účtu (výpis nesmí být starší více než 3 měsíce),
- j) **čestné prohlášení o DPH** – příloha č. 4 Výzvy,
- k) **souhlasné stanovisko vlastníka nemovitosti dotčené akcí** (platné ke dni podání žádosti o dotaci) – pokud žadatel není vlastníkem dotčených nemovitostí,
- l) v případě nákupu nemovitosti dle bodu 13.4. písm. c) Výzvy a zřízení věcného břemene dle bodu 13.4. písm. d) Výzvy je povinnou přílohou **znalecký posudek** (ne starší než 6 měsíců před uzavřením kupní smlouvy) a **čestné prohlášení vlastníka o neobdržení dotace z veřejných zdrojů,**
- m) **souhrnné čestné prohlášení** - příloha č. 7 Výzvy,
- n) **další doklady** nezbytné pro posouzení a hodnocení žádosti dle článku 17 Výzvy (povinné pouzev případě, že si žadatel u daného hodnotícího kritéria přidělil body):
- **aktuální (ne starší 6 měsíců od data vyhlášení Výzvy) stanovisko** – vyjádření podpory projektu ze strany příslušné obce v které je projekt realizován, ze strany



kraje nebo sportovního svazu (vždy jiný subjekt než žadatel),

- aktuální (ne starší 6 měsíců od data vyhlášení Výzvy) Čestné prohlášení jiné SK/TJ, ZŠ, SŠ, VŠ o užívání sportovního zařízení (formulář čestného prohlášení o aktivním využívání sportoviště příloha č. 5 Výzvy),
- uzavřená a oboustranně podepsaná smlouva o dílo se zhotovitelem stavby, (zveřejněna v registru smluv – povinné pro subjekty dle zákona č. 340/2015 Sb., o zvláštních podmínkách účinnosti některých smluv, uveřejňování těchto smluv a o registru smluv (zákon o registru smluv), ve znění pozdějších předpisů), je-li v době podání žádosti již k dispozici,
- aktuální (ne starší 6 měsíců od data vyhlášení Výzvy) čestné prohlášení o aktivním využívání sportoviště sportovci se zdravotním postižením (pouze SK/TJ) – viz příloha č. 6 Výzvy.

Stanovisko vyjadřující podporu a čestné prohlášení o užívání sportovního zařízení mohou být v jednom dokumentu. Neaktuální stanoviska/čestná prohlášení nebudou akceptována; žadatel nebude vyzván k jejich aktualizaci a ve věcném hodnocení mu v tomto případě za ně nebudou uděleny body. Totéž platí pro situaci, kdy stanoviska/čestná prohlášení nebudou doložena vůbec - žadatel nebude vyzván k jejich doložení a ve věcném hodnocení mu za ně nebudou uděleny body.

o) plná moc, pokud žádost podává zmocněnec dle bodu 15.2. písm. f) Výzvy.

- 15.4. Za správnost a úplnost údajů a dokladů uvedených v žádosti a k ní doložených odpovídá vždy žadatel.
- 15.5. Žadatel až do ukončení řízení o poskytnutí dotace je povinen oznámit poskytovateli změny údajů uvedených v žádosti, a to prostřednictvím datové schránky.
- 15.6. Případné doplňující dokumenty budou požadovány u schválených žadatelů před vystavením RoPD.

16. Způsob podání žádosti

- 16.1. Žadatel vyplní elektronický formulář žádosti, včetně povinných příloh dle článku 15 Výzvy, v JDP na adrese: <https://isprofin.mfcr.cz/rispf> a vyplněný elektronický formulář žádosti prostřednictvím JDP odešle. Tímto odesláním ještě žádost není podána. Žadatel dále vygeneruje vyplněný formulář žádosti z JDP ve formátu PDF a zašle jej z datové schránky do datové schránky poskytovatele ID 3c2r9xd. Žádost je podána okamžikem, kdy datová zpráva žadatele dorazí do datové schránky poskytovatele. **Datová zpráva musí být označena číslem žádosti** - do předmětu datové zprávy zadejte text ve tvaru: **Žádost o dotaci RVZ24-00XYZ**, kde 00XYZ je vaše číslo žádosti v JDP. Žádost nemusí obsahovat elektronický podpis. V případě, že vygenerovaný formulář žádosti do datové schránky poskytovatele nebude dodán, má se za to, že žádost o poskytnutí dotace není podána a správní řízení o poskytnutí dotace nebude zahájeno.
- 16.2. Žádost za žadatele podává statutární orgán v souladu se zakladatelskou listinou (individuální statutární orgán). Tvoří-li statutární orgán více osob (kolektivní statutární orgán), podává Žádost za právnickou osobu předseda statutárního orgánu, popřípadě jeho člen, který tímto byl statutárním orgánem pověřen. Podává-li Žádost pověřený člen, musí být k Žádosti přiloženo písemné pověření. Žádost musí být podána z datové schránky žadatele nebo z datové schránky člena statutárního orgánu, není-li uvedeno jinak, a nemusí obsahovat podpis.



- 16.3. Žádost může jménem žadatele podat též zmocněnec ze své datové schránky. V takovém případě musí být k žádosti přiložena písemná plná moc. Žadatel může zastupovat pouze jeden zmocněnec.
- 16.4. Žádost musí být podána ve lhůtě dle bodu 5.3. Výzvy.
- 16.5. Žádost nelze podat na již dokončenou akci dle bodu 2.9. Výzvy.
- 16.6. Nebude-li z technických důvodů možné nahrát povinné přílohy žádosti do JDP z důvodu velikosti nebo formátu souboru, odešle žadatel příslušné podklady poskytovateli prostřednictvím datové schránky do datové schránky poskytovatele ID 3c2r9xd jako součást podání žádosti dle bodu 15.1. Výzvy. Datová zpráva musí být označena číslem žádosti - do předmětu datové zprávy zadejte text ve tvaru: Žádost o dotaci RVZ24-00XYZ, kde 00XYZ je číslo vaší žádosti v JDP.
- 16.7. Povinné přílohy žádosti nelze z důvodu zajištění kyberbezpečnosti dokládat odkazy na různá externí uložení s výjimkou odkazu na Registr smluv v případě přílohy dle bodu 15.3 písm. n) - uzavřená a oboustranně podepsaná smlouva o dílo se zhotovitelem stavby.

17. Hodnocení žádostí

- 17.1. Hodnocení doručených žádostí bude probíhat souhrnně, a to po uplynutí lhůty pro podání žádostí. Poskytovatel nejdříve provede hodnocení formálních náležitostí a kritérií přijatelnosti. U žádostí, které tímto hodnocením úspěšně projdou, provede věcné hodnocení. Poskytovatel má právo stanovit odlišný postup v posouzení žádostí za předpokladu, že celková výše žádostí o dotaci převyšuje vyšší alokace v dané Výzvě.
- 17.2. V případě, kdy součet všech částek požadovaných dotací převyšuje celkovou alokaci výzvy, NSA seřadí jednotlivé žádosti sestupně podle bodů, které svým žádostem přidělili sami žadatelé, a v tomto pořadí je formálně i věcně vyhodnotí jednu po druhé, až do vyčerpání alokace výzvy. V rámci věcného hodnocení bude samozřejmě prověřeno i bodové ohodnocení jednotlivých žádostí provedené jednotlivými žadateli, a v případě snížení bodového ohodnocení bude předmětná žádost přesunuta v rámci celkového pořadí. Když bude počet bodů, na který žadatel ohodnotil svůj projekt nižší než počet bodů posledního projektu v pořadí před vyčerpáním alokace, neprovede NSA formální ani věcné hodnocení projektu žadatele, neboť by bylo bezpředmětné. Žádosti ohodnocené takto nízkým počtem bodů totiž nemohou být uspokojeny, a to ani zčásti, s ohledem na soutěžní povahu výzvy.
- 17.3. Při **formálním hodnocení** poskytovatel posuzuje, zda:
 - a) žádost byla podána ve lhůtě podle bodu 5.3. Výzvy,
 - b) byla žádost podána způsobem podle článku 16 Výzvy,
 - c) žádost obsahuje všechny povinné údaje podle bodu 15.2. Výzvy a všechny povinné přílohy podle bodu 15.3. Výzvy,
 - d) žádost je v souladu s účelem, cílem a věcným zaměřením Výzvy podle článku 3,
 - e) žádost podal oprávněný žadatel v souladu s článkem 6 Výzvy,
 - f) údaje v přílohách souhlasí s údaji v žádosti,
 - g) výdaje uvedené v žádosti splňují podmínky způsobilosti podle článku 13 Výzvy.
- 17.4. Po ukončení posouzení formálních náležitostí a přijatelnosti žádosti bude provedeno věcné hodnocení žádostí na základě následujících kritérií:



Poř.č.	Hodnotící kritérium		Body
1.	Podpora projektu (Stanovisko od podporujících subjektů dle bodu 15.3. písm. n) Výzvy)	Žádná podpora	0
		Jen kraj, jen obec, jen sportovní svaz (musí se jednat o subjekt odlišný od žadatele) PODPORA JEDNOHO SUBJEKTU	5
		Rozsáhlejší než v předchozím bodě, kumulativní podpora (obec, kraj, svaz musí se jednat o subjekt odlišný od žadatele) PODPORA DVOU A VÍCE SUBJEKTŮ	10
Maximální bodové ohodnocení kritéria			10
2.	Využití sportoviště SK/TJ (v případě kdy je žadatel spolek, tak jinými spolky) ke sportovní činnosti dle bodu 2.4. – doložit čestným prohlášením od SK/TJ dle bodu 15.3. písm. n) Výzvy	1-2	5
		3 a více	10
Maximální bodové ohodnocení kritéria			10
3.	Využití sportovního zařízení dětmi a mládeží v rámci SK/TJ – doložit čestným prohlášením od SK/TJ dle bodu 15.3. písm. n) Výzvy	NE	0
		ANO	10
Maximální bodové ohodnocení kritéria			10
4.	Připravenost k zahájení realizace díla	Bez Smlouvy o dílo	0
		Uzavřená a oboustranně podepsaná smlouva o dílo na zhotovitele stavby	10
Maximální bodové ohodnocení kritéria			10
5.	Stavební připravenost dle bodu 10.1. - 10.3. Výzvy (např. platné stavební povolení)	NE	0
		ANO	10
Maximální bodové ohodnocení kritéria			10
6.	Využití sportoviště školami (ZŠ, SŠ, VŠ) v rámci výuky TV – doloženo čestným prohlášením dle bodu 15.3. písm. n) Výzvy	NE	0
		ANO	5
Maximální bodové ohodnocení kritéria			5
7.	Denní využití sportoviště pro organizovaný sport (SK/TJ + ZŠ, SŠ, VŠ) – popsat v investičním záměru a doložit časový harmonogram využití sportoviště	Méně než 8 hodin	0
		8 hodin a více	5
Maximální bodové ohodnocení kritéria			5
8.	Celoroční využití sportoviště (min. 9 měsíců) – popsat v investičním záměru a doložit časový harmonogram využití sportoviště	NE	0
		ANO	5
Maximální bodové ohodnocení kritéria			5
9.	Využití sportoviště širokou veřejností (neorganizovaný sport) – popsat v investičním záměru	NE	0
		ANO	5



<i>Maximální bodové ohodnocení kritéria</i>		5	
10.	Bezbariérovost – nutno doložit v projektové dokumentaci či investičním záměru, u využitelnosti sportoviště a zázemí pro sport osob se zdravotním postižením nutno vyplnit čestné prohlášení o využití sportoviště pro sport osob se zdravotním postižením dle bodu 15.3. písm. n) Výzvy	Využitelnost sportoviště a zázemí pro sport osob se zdravotním postižením - SK/TJ (nad rámec níže uvedené vyhlášky alespoň pro jeden druh sportu osob se zdravotním postižením)	5
		Přístupnost sportoviště a zázemí pro handicapované osoby definice dle bodu 2.6 Výzvy (vyhláška 398/2009 sb. o obecně technických požadavcích zabezpečujících bezbariérové užívání staveb, ve znění pozdějších předpisů, a to do doby vydání nové vyhlášky dle § 332a nového stavebního zákona)	5
<i>Maximální bodové ohodnocení kritéria</i>		10	
Celkem bodů		80	

17.5. Maximální bodové ohodnocení projektu je 80 bodů.

17.6. Dotace může být poskytnuta žadateli, jehož žádost získá minimálně 70 bodů.

17.7. Při rovnosti bodů dvou a více žádostí, které budou na hranici dané alokace a jejichž počet bude splňovat minimální hranici uvedenou v bodu 17.6. Výzvy, budou žádosti dále posouzeny následovně:

a) kvalita zpracované žádosti

- velmi kvalitní bez nutnosti výzvy k opravě 10 bodů
- méně kvalitní s nutností výzvy k opravě 0 bodů

17.8. V případě, že budou i nadále dle provedeného postupu v bodě 17.7. Výzvy projekty se stejným počtem bodů, budou tyto projekty se stejným počtem bodů seřazeny dle data a času podání žádostí (žádost podaná nejdříve po vyhlášení Výzvy bude zařazena jako první v pořadí).

17.9. V případě, že nebude vyčerpána alokace Výzvy, může poskytovatel rozhodnout o snížení minimální hodnoty bodů pro získání podpory dle bodu 17.6. Výzvy až na takovou hodnotu, kdy se celkový součet vypočtené výše dotací všech úspěšných žádostí bude rovnat celkové výši alokace Výzvy.

18. Vady žádosti

18.1. Trpí-li žádost vadami, které nelze odstranit, poskytovatel řízení zastaví. Za neodstranitelné se vždy pokládají následující vady:

- žádost nebyla podána ve lhůtě stanovené k podání žádosti,
- žadatel neodpovídá okruhu oprávněných žadatelů o dotaci,
- žádost je v rozporu s věcným zaměřením Výzvy k podání žádosti,



- d) přílohou žádosti není plná moc, pokud žádost podává zmocněnec,
 - e) žadatel podal podle Výzvy víc žádostí na jedno sportovní zařízení nebo
 - f) žádost trpí jinou vadou, u které neodstranitelnost vyplývá z její povahy.
- 18.2. Trpí-li žádost jinými vadami než podle bodu 18.1. Výzvy, vyzve poskytovatel žadatele k jejich odstranění a k tomu mu poskytne přiměřenou lhůtu, zpravidla v délce 10 pracovních dnů. Počet výzev není omezený, v součtu za všechny výzvy má žadatel na odstranění vad žádosti 15 pracovních dnů od doručení výzvy do datové schránky žadatele (zmocněnce).
- 18.3. Zmeškání lhůty podle bodu 18.2. Výzvy nelze prominout. Lhůta se pokládá za zachovanou, pokud především skončením poskytovatel obdrží odůvodněnou žádost o její prodloužení (do datové schránky poskytovatele ID 3c2r9xd) a pokud následně této žádosti vyhoví. Již prodlouženou lhůtu nelze dále prodloužit.
- 18.4. Pokud žadatel neodstraní vady žádosti ve stanovené lhůtě podle bodu 18.2. Výzvy nebo v prodloužené lhůtě podle bodu 18.3. Výzvy, poskytovatel usnesením řízení zastaví podle ustanovení § 14k odst. 2 rozpočtových pravidel. Stejně postupuje žadatel také v případě, že zamítne žádost o prodloužení lhůty podle bodu 18.3. Výzvy.
- 18.5. Trpí-li žádost vadami odstranitelnými i neodstranitelnými, postupuje se podle bodu 18.1. Výzvy.

19. Doložení dalších podkladů

- 19.1. Poskytovatel si na základě ustanovení § 14k odst. 3 rozpočtových pravidel vyhrazuje, že může kdykoliv v průběhu řízení vyzvat žadatele k doložení dalších podkladů nebo údajů nezbytných pro vydání RoPD.
- 19.2. Zejména před vydáním RoPD poskytovatel požaduje doložení minimálně způsobu výběru dodavatele k veřejné zakázce na zhotovitele díla, podepsané veškeré smlouvy o dílo týkající se projektu, aktualizovaný časový harmonogram projektu, doložení spolufinancování akce ze strany žadatele a čestné prohlášení o bezdlužnosti žadatele.
- 19.3. K doložení dalších podkladů poskytne poskytovatel žadateli o poskytnutí dotace lhůtu přiměřenou povaze vyžádaných dalších podkladů.

20. Úprava žádosti

- 20.1. Poskytovatel si na základě § 14k odst. 4 rozpočtových pravidel vyhrazuje, že může žadateli o poskytnutí dotace doporučit úpravu žádosti, lze-li předpokládat, že upravené žádosti bude zcela vyhověno. Vyhoví-li žadatel o dotaci tomuto doporučení, posuzuje poskytovatel upravenou žádost. V opačném případě poskytovatel pokračuje v posuzování stávající žádosti.

21. Právní nástupnictví

- 21.1. Poskytovatel v souladu s § 14l rozpočtových pravidel a v souladu s § 66 odst. 1) písm. f) správního řádu řízení o poskytnutí dotace nezastaví, i když žadatel zanikl, pokud v řízení pokračuje jeho právní nástupce.
- 21.2. Pokud žadatel bude v likvidaci, je podle rozpočtových pravidel nutné se nejdříve vypořádat se státními prostředky, které byly státem poskytnuty.



22. Vydání nového rozhodnutí

22.1. Poskytovatel na základě § 14p rozpočtových pravidel stanoví, že v případě, že byla žádost pravomocně zcela či zčásti zamítnuta, bude možné vydat nové rozhodnutí, kterým bude žádosti zcela vyhověno, případně zčásti vyhověno a ve zbytku bude zamítnuta, souhlasí-li s tím žadatel o dotaci.

23. Žádost o změnu RoPD

23.1. Příjemce dotace může požádat poskytovatele o změnu práv a povinností uvedených v RoPD nebo částečném poskytnutí dotace. Žádost o změnu musí příjemce dotace řádně odůvodnit. Nelze žádat o změnu účelu poskytnuté dotace.

23.2. Při posouzení žádosti o změnu postupuje poskytovatel podle ustanovení § 14o rozpočtových pravidel.

24. Řízení o odnětí dotace

24.1. Poskytovatel může zahájit řízení o odnětí dotace, došlo-li po vydání rozhodnutí o poskytnutí dotace:

- a) k vázání prostředků státního rozpočtu,
- b) ke zjištění, že údaje, na jejichž základě byla dotace poskytnuta, byly neúplné nebo nepravdivé,
- c) ke zjištění, že RoPD nebo návratné finanční výpomoci bylo vydáno v rozporu se zákonem nebo právem Evropské unie,
- d) ke zjištění, že nemůže být splněn řádně nebo včas účel, na který byla dotace poskytnuta, pokud již nedošlo k zahájení daňové kontroly, jejímž předmětem je zjištění, zda došlo k porušení rozpočtové kázně,
- e) k vydání rozhodnutí Evropské komise o navrácení nebo o prozatímním navrácení veřejné podpory,
- f) ke zjištění, že byl umožněn výkon nelegální práce; odejmout je možné prostředky poskytnuté v období až 12 měsíců před zjištěním,
- g) ke zjištění, že existuje pravomocný rozsudek, že v souvislosti s podáním žádosti o poskytnutí dotace nebo návratné finanční výpomoci byl spáchán trestný čin nebo
- h) ke zjištění, že existuje pravomocný rozsudek, že v souvislosti s použitím prostředků získaných dotací nebo návratnou finanční výpomocí byl spáchán trestný čin.

24.2. Na řízení o odnětí dotace se v souladu s § 15 odst. 2 rozpočtových pravidel vztahuje správní řád.

24.3. Pokud poskytovatel na základě provedených důkazů dospěje k závěru, že jsou dány podmínky pro odnětí dotace, vydá o tomto rozhodnutí.

24.4. Bylo-li poskytovatelem rozhodnuto o odnětí dotace z důvodu uvedeného v bodu 24.1. písm. a) Výzvy, není možné uložit příjemci vrácení dotace nebo její části, která již byla příjemci z účtu státního rozpočtu odeslána.

24.5. Nabytím právní moci rozhodnutí o odnětí dotace zaniká příjemci nárok na jejich výplatu.

24.6. Při odnětí dotace nebo návratné finanční výpomoci z důvodů podle bodu 24.1. písm. b) až h) Výzvy vzniká příjemci povinnost vrátit poskytovateli z jeho účtu již odeslanou část dotace nebo návratné finanční výpomoci.



25. Finanční vypořádání dotace

25.1. Akce může být realizována jako víceletá. U víceleté akce bude vyúčtování a finanční vypořádání prováděno vždy po ukončení financování v souladu s § 3 odst. 4 písm. b) vyhlášky č. 367/2015 Sb., o zásadách a lhůtách finančního vypořádání vztahů se státním rozpočtem, státními finančními aktivy a Národním fondem (vyhláška o finančním vypořádání), ve znění pozdějších předpisů. Příjemce dotace se řídí ustanovením článku 20 dokumentace Programu.

26. Kontrola použití dotace

- 26.1. Poskytovatel bude u příjemců dotace vykonávat veřejnosprávní kontroly použití dotace, a to na základě § 3a odst. 1 písm. d) zákona o podpoře sportu, rozpočtových pravidel a § 8 odst. 2 zákona č. 320/2001 Sb., o finanční kontrole ve veřejné správě a o změně některých zákonů, ve znění pozdějších předpisů. Kontrola bude probíhat v režimu zákona č. 255/2012 Sb., o kontrole (kontrolní řád), ve znění pozdějších předpisů (dále jen „kontrolní řád“).
- 26.2. Příjemce dotace je povinen vytvořit podmínky pro výkon kontroly, umožnit kontrolujícímu výkon jeho oprávnění a poskytovat k tomu potřebnou součinnost. Příjemce je tak zejména povinen:
- poskytnout veškeré doklady vážící se k poskytnuté dotaci,
 - umožnit průběžné ověřování souladu údajů o naplňování účelu dotace se skutečným stavem a
 - umožnit přístup na místo (místa) uvedená v žádosti a do svého sídla a na svá pracoviště, kromě obydlí.
- 26.3. Příjemce dotace je dále povinen informovat poskytovatele o kontrolách, které u něj byly v souvislosti s poskytnutou dotací provedeny jinými kontrolními orgány, včetně závěrů z těchto kontrol, kopií protokolů z kontrol, všech navrhovaných nebo uložených nápravných opatřeních a jejich splnění, a to bez zbytečného odkladu po jejich ukončení.
- 26.4. Poskytovatel bez zbytečného odkladu písemně vyzve příjemce dotace k provedení opatření k nápravě v jím stanovené lhůtě, pokud se na základě kontrolního zjištění důvodně domnívá, že příjemce dotace v přímé souvislosti s ní porušil podmínku:
- za které byla dotace poskytnuta,
 - u níž poskytovatel podle § 14 odst. 5 rozpočtových pravidel stanovil, že její nesplnění bude postiženo nižším odvodem, než kolik činí celková částka dotace a
 - jejíž povaha umožňuje nápravu v náhradní lhůtě.
- 26.5. Poskytovatel písemně vyzve příjemce dotace k vrácení dotace nebo její části v jím stanovené lhůtě, pokud se na základě kontrolního zjištění domnívá, že příjemce dotace v přímé souvislosti s ní:
- porušil povinnost stanovenou právním předpisem, s výjimkou povinnosti podle § 14 odst. 4 písm. i) rozpočtových pravidel nebo
 - porušil jinou podmínku, za které byla dotace poskytnuta a u které nelze vyzvat k provedení opatření k nápravě podle bodu 26.4. Výzvy.
- 26.6. U 5 % náhodně vybraných akcí realizovaných v daném rozpočtovém roce nebo u příjemců dotace, u kterých je podezření na porušení rozpočtové kázně podle zákona o rozpočtových pravidlech, provede v průběhu realizace akcí poskytovatel kontrolu na místě dle zákona o finanční kontrole a dle kontrolního řádu.



26.7. Bude-li se správce Programu na základě kontrolního zjištění důvodně domnívat, že příjemce dotace v rámci akce porušil některou povinnost vyplývající z RoPD nebo platných právních předpisů, bude postupovat v souladu s § 14e a § 14f rozpočtových pravidel.

27. Sankce za nedodržení podmínek Výzvy

27.1. Sankce za nedodržení podmínek Výzvy budou stanoveny v RoPD.

28. Veřejná podpora

28.1. Podpora v rámci této Výzvy je poskytována mimo rámec veřejné podpory.

29. Přílohy

1. Formulář čestného prohlášení o identifikaci osob
2. Formulář plné moci
3. Formulář investičního záměru
4. Formulář čestného prohlášení k DPH
5. Formulář čestného prohlášení o aktivním využívání sportoviště
6. Formulář čestného prohlášení o aktivním využívání sportoviště pro parasport
7. Formulář souhrnného čestného prohlášení
8. Podmínky pro poskytnutí dotace

Datum: 25. října 2023

Vyřizuje: Zdeňka V 

Výpis z usnesení

Usnesení č. ZM/88/2023, schválené Zastupitelstvem města Čáslavi dne 18.09.2023

Zastupitelstvo města Čáslavi **schvaluje** dofinancování rozdílu mezi celkovou cenou předmětu plnění a poskytnutou dotací z Národní sportovní agentury z programu č. 162 55 Standardizovaná sportovní infrastruktura na akci s názvem „00236021 – Město Čáslav - Rekultivace fotbalových hřišť SA Vodranty (fotbalové hřiště hlavní, fotbalové hřiště u atletického stadionu)“ do plné výše z vlastních zdrojů. Město Čáslav souhlasí s financováním projektu v minimální výši 30 % z celkových uznatelných výdajů projektu.



Ing. Jaromír Strnad
starosta města



Mgr. Renata Vaculíková
místostarosta města

Příloha č. 4

**NÁVRH
SMLOUVY O DÍLO
Č. ZHOTOVITELE: S25-063-0003
Č. OBJEDNATELE: 107/2023**

Smluvní strany

Město Čáslav

Sídlo: Nám. Jana Žižky z Trocnova 1
286 01 Čáslav
IČ: 00236021
DIČ: CZ00236021
Statutární zástupce: Ing. Jaromír Strnad, starosta
Číslo účtu: 

na straně jedné jako objednatel (dále jen „objednatel“).

a

SWIETELSKY stavební s.r.o.

se sídlem: Pražská tř. 495/58, 370 04 České Budějovice
zastoupen: Robert Běhal, ředitel závodu SPORTOVNÍ STAVBY
Jiří Berka, ekonom závodu SPORTOVNÍ STAVBY
IČ: 48035599
DIČ: CZ48035599
Číslo účtu: MONETA Money Bank, a.s., 

zapsána v obchodním rejstříku vedeném Krajským soudem v Č. Budějovicích, oddíl C vložka 8032

na straně druhé jako zhotovitel (dále jen „zhotovitel“)

uzavírají podle § 2586 a následujících zákona č. 89/2012 Sb., občanský zákoník, tuto:

smlouvu o dílo na realizaci stavby

„Čáslav – rekultivace fotbalových hřišť SA Vodranty“

čl. I.

Předmět plnění

- 1.1. Zhotovitel se touto smlouvou zavazuje provést pro objednatele řádně a včas, na svůj náklad a nebezpečí stavbu „Čáslav – rekultivace fotbalových hřišť SA Vodranty“ a objednatel se zavazuje za provedené dílo zaplatit zhotoviteli cenu ve výši a za podmínek sjednaných touto smlouvou.

1.2. Dílo bude provedeno v rozsahu, způsobem a v jakosti stanovené:

- a) touto smlouvou,
- b) projektovou dokumentací v rozsahu dokumentace pro provádění stavby „-Rekultivace fotbalových hřišť SA Vodranty“ zpracovanou SPORTPROJEKTA PRAHA, s.r.o.
- c) nabídkou zhotovitele díla ze dne 05. 10.2023 vč. oceněného soupisu stavebních prací a dodávek,
- d) obecně závaznými právními předpisy, ČSN, EN, metodikami výrobců pokud neodporují právním předpisům a ČSN a EN a veškerými písemnými pokyny a podklady předanými objednatelem zhotoviteli podle této smlouvy a případnými pozdějšími změnami shora uvedené dokumentace, které byly vyvolány potřebami zjištěnými v průběhu provádění díla, jeho zkoušení, a uvádění do provozu a/nebo z důvodu rozhodnutí či opatření orgánu státního stavebního dohledu, příp. jinými orgány příslušnými ke kontrole staveb či jinými okolnostmi smluvními stranami nepředvídanými, rozhodnutími, resp. vyjádřeními veřejnoprávních orgánů, výsledky kontrolních dnů a prováděných zkoušek s tím, že objednatel je oprávněn upravit způsob provádění díla.

1.3. Dílo rovněž zahrnuje provedení, dodání a zajištění všech činností, prací, služeb, věcí a dodávek, nutných k realizaci díla, a v tom zejména:

- a) zařízení staveniště, jeho zřízení, odstranění, zajištění, zabezpečení a napojení na inženýrské sítě, vč. nákladů spojených s užíváním veřejného prostranství, v rámci zařízení staveniště zhotovitel zajistí podmínky pro výkon technického dozoru stavebníka, koordinátora bezpečnosti a ochrany zdraví při práci a autorského dozoru projektanta,
- b) zajištění vytýčení inženýrských sítí (tras technické infrastruktury) podle podmínek jejich správců, a to před zahájením zemních prací na staveništi, včetně jejich zaměření a zakreslení dle skutečného stavu do příslušné dokumentace a včetně jejich písemného a zpětného předání jednotlivým správcům, pokud je to potřebné,
- c) likvidace stavebního odpadu, jeho uložení na řízenou skládku, ekologická likvidace nebo jiná jeho likvidace v souladu se zákonem č. 541/2020 Sb., o odpadech a o změně některých dalších zákonů, ve znění pozdějších předpisů, a doložení dokladů o této likvidaci, včetně úhrady poplatků za toto uložení, likvidaci a dopravu,
- d) zajištění bezpečných přechodů a přejezdů přes výkopy pro zabezpečení přístupu a příjezdu k objektům,
- e) zajištění ochrany proti šíření prašnosti a nadměrného hluku,
- f) zpracování a dodání všech dalších dokladů potřebných k předání díla,
- g) úplné vyčištění a vyklizení dokončené akce a staveniště, případně výstavbou dotčených pozemků a komunikací, vč. jejich uvedení do původního či s objednatelem dohodnutého stavu,
- h) provedení závěrečného úklidu dokončeného díla dle této smlouvy,

to vše v místě provádění díla dle této smlouvy, nevyplývá-li z povahy věci jinak.

Zhotovení díla dle předchozí specifikace je jako celek označována jako „dílo“.

Dílo bude provedeno v normové jakosti kvality dle platných ČSN s použitím výrobků nejvyšší kvalitativní třídy jakosti. Změny díla, včetně ceny a doby plnění, budou-li změnou ovlivněny, musí být specifikovány v písemném dodatku k této smlouvě a pro zhotovitele se stanou závaznými vždy ode dne účinnosti příslušného písemného dodatku smlouvy.

1.4. Podpisem smlouvy o dílo zhotovitel potvrzuje, že k provedení díla má potřebné oprávnění k podnikání a disponuje dostatečnými kapacitami a odbornými znalostmi, které jsou nezbytné ke kvalitnímu provedení díla ve smyslu smlouvy o dílo.

čl. II.

Doba plnění

- 2.1. Smluvní strany se dohodly, že dílo bude provedeno jako celek, a to v následujících termínech:
- | | |
|--------------------------------|--|
| Předání a převzetí staveniště: | do 10 dnů od doručení písemného vyzvání objednatele zhotoviteli. |
| Zahájení stavebních prací: | do 10 dnů od předání staveniště. |
| Dokončení stavebních prací: | max. do 2 měsíců od předání staveniště. |
- Realizace díla se bude řídit odsouhlaseným harmonogramem průběhu prací (dále jen „harmonogram“), který je nedílnou přílohou SoD.
- 2.2. Termín dokončení stavebních prací může být změněn z důvodu zásahu vyšší moci nebo jiných neočekávaných okolností, které buď nastaly bez zavinění některé ze smluvních stran, nebo výlučně z důvodu na straně objednatele. Lhůta pro dokončení plnění veřejné zakázky se v těchto případech prodlouží o takový počet dní, v jejichž průběhu prokazatelně existovaly důvody, které znemožňovaly nebo komplikovaly průběh plnění veřejné zakázky
- 2.3. Dokončením stavebních prací se rozumí předání úplně a řádně dokončeného díla objednateli bez vad a nedodělků, které by bránily užívání díla a podepsání Protokolu o předání a převzetí díla, předání dokladů k převzetí akce a dokladů o předepsaných zkouškách, revizích a o shodě, předání dokumentace skutečného provedení stavby a úplné vyklizení staveniště, úklid všech ploch používaných zhotovitelem v průběhu výstavby, úpravy venkovních ploch uvedením do původního či s objednatelem dohodnutého stavu.
- 2.4. V případě, že koordinátor bezpečnosti a ochrany zdraví při práci na staveništi, osoba vykonávající za objednatele inženýrsko – investorskou činnost na stavbě (dále jen „osoba vykonávající technický dozor investora“), objednatel nebo jiná k tomu oprávněná osoba (např. oblastní inspektorát práce) přeruší práce na staveništi z důvodu porušení pravidel bezpečnosti a ochrany zdraví při práci, toto přerušování nebude mít vliv na lhůtu plnění díla uvedenou v ustanovení odst. 2.1 tohoto článku této smlouvy.

čl. III.

Místo plnění

- 3.1. Místem plnění jsou pozemky parc. č. 1627/3, 1627/5, 1614/1, 1614/8, 1627/7, 1627/1, k. ú. Čáslav
- 3.2. Zhotovitel prohlašuje, že se dostatečně seznámil s faktickým stavem a technickou dokumentací stavu místa provádění díla a staveniště, a že nezjistil, ani podle stanovisek jím přizvaných odborně způsobilých osob, žádné překážky, které by zhotoviteli bránily v uzavření této smlouvy a/nebo které by vedly k nemožnosti provedení díla dle této smlouvy.

čl. IV.

Cena díla

- 4.1. Cena za provedené dílo je stanovena dohodou smluvních stran a činí:

Cena bez DPH	19 940 377,-	Kč
DPH	4 187 479,-	Kč
<hr/>		
Cena celkem včetně DPH	24 127 856,-	Kč

(dále jen "Cena za provedení díla")

- 4.2. V Ceně za provedení díla jsou zahrnuty veškeré náklady zhotovitele, které při plnění svého závazku dle této smlouvy vynaloží (např. náklady na materiál, energie a média potřebná k realizaci díla, dopravní opatření, odvoz a uložení odpadu, dopravu, vybudování, udržování a vyklizení staveniště, vytýčení inženýrských sítí dle podkladů předaných objednatelem, geodetické práce, náklady na služby, atesty materiálů, veškeré zkoušky a revize). Cena za provedení díla nebude po dobu do ukončení díla předmětem zvýšení, pokud tato smlouva výslovně nestanoví jinak. Zhotovitel prohlašuje, že všechny technické, finanční, věcné a ostatní podmínky díla zahrnul do kalkulace Ceny za provedení díla. Zhotovitel výslovně prohlašuje, že součástí Ceny za provedení díla jsou i veškeré náklady spojené se splněním podmínek stavebního řízení či získáním jiných povolení či jiných rozhodnutí orgánů veřejné správy.
- 4.3. Cena za provedení díla v sobě nezahrnuje dodatečné práce, které nemohla v dostatečném rozsahu a při náležitě péči postihnout projektová dokumentace stavby z důvodu jejich objektivní nepředvídatelnosti, a které jsou pro provedení díla nezbytné. V případě změn u prací, které jsou obsaženy v položkovém rozpočtu, bude změna ceny stanovena na základě jednotkové ceny dané práce v položkovém rozpočtu. V případě dodatečných prací, které nejsou v položkovém rozpočtu uvedeny, bude cena stanovena na základě nabídky zhotovitele, maximálně však do výše ceny dle obecně dostupné cenové soustavy. Pokud se v průběhu realizace stavby vyskytne potřeba dodatečných stavebních prací, bude jejich zadání provedeno v souladu se zněním zákona č. 134/2016 Sb., o zadávání veřejných zakázek.
- 4.4. Nebude-li některá část díla v důsledku sjednaných méněprací provedena, bude Cena za provedení díla snížena, a to odečtením veškerých nákladů na provedení těch částí díla, které v rámci méněprací nebudou provedeny. Náklady na méněpráce budou odečteny ve výši součtu veškerých odpovídajících položek a nákladů neprovedených dle položkového rozpočtu, který je součástí nabídky zhotovitele podané na předmět plnění v rámci zadávacího řízení příslušné zakázky. Nedojde-li mezi oběma stranami k dohodě při odsouhlasení množství nebo druhu provedených prací a dodávek, je zhotovitel oprávněn fakturovat pouze práce, u kterých nedošlo k rozporu.
- 4.5. Rozsah případných méněprací nebo dodatečných stavebních prací a cena za jejich realizaci, změny, doplňky nebo rozšíření, které nejsou součástí díla dle této smlouvy a součástí Ceny za provedení díla, musí být vždy předem sjednány dodatkem k této smlouvě. Pokud zhotovitel provede některé z těchto prací bez potvrzeného písemného dodatku smlouvy, má objednatel právo odmítnout jejich úhradu a cena za jejich provedení je součástí Ceny za provedení díla.

čl. V.

Platební podmínky

- 5.1. Zálohové platby se nesjednávají a nebudou poskytovány.
- 5.2. Úhrada ceny díla bude realizována objednatelem na základě faktur (dílčích daňových dokladů). Dílčí faktury (daňové doklady) budou vystaveny za kalendářní měsíce na základě soupisu skutečně a řádně provedených prací potvrzených objednatelem. Poslední faktura bude vystavena na min. 10 % z ceny díla bez DPH. Všechny faktury budou odsouhlaseny technickým dozorem investora na základě zápisů prováděných prací ve stavebním deníku a v souladu s položkovým rozpočtem.
- 5.3. Zhotovitel s fakturou (daňovým dokladem) včetně soupisu prací předloží i elektronickou podobu soupisu prací. Soubor bude v otevřeném formátu (např. ve formátu .xls(x) programu MS Excel či jiném otevřeném tabulkovém formátu). Členění soupisu prací přiloženého k faktuře musí odpovídat soupisu prací z nabídky uchazeče, pokud se smluvní strany v konkrétním případě nedohodnou jinak.
- 5.4. Splatnost faktur (daňových dokladů) činí s ohledem na spolufinancování z rozpočtu Národní Sportovní Agentury 30 dní od doručení faktury objednateli.

- 5.5. Dílčí daňový doklad (faktura) je uhrazen dnem odepsání příslušné částky z účtu objednatele. Platba bude provedena na účet zhotovitele uvedený ve smlouvě o dílo.
- 5.6. Veškeré účetní doklady musí obsahovat náležitosti daňového dokladu. V případě, že účetní doklady nebudou obsahovat požadované náležitosti, je zadavatel oprávněn je vrátit zpět k doplnění, lhůta splatnosti počne běžet znovu od doručení řádně opraveného dokladu.
- 5.7. Objednatel upozorňuje zhotovitele, že je plátcem DPH. Na předmětné stavební práce se nevztahuje režim přenesené daňové povinnosti, dle ustanovení § 92a) a § 92e) zákona č. 235/2004 Sb., o dani z přidané hodnoty. Daňový doklad bude vystaven včetně DPH v platné sazbě.
- 5.8. Smluvní strany sjednaly, že v případě převzetí díla s výhradami dle čl. X odst. 10.5 této Smlouvy, budou faktury uhrazeny max. do výše 90 % sjednané celkové ceny. Z poslední fakturované částky bude provedena pozastávka ve výši 10 % ze sjednané celkové ceny díla. Pozastávka bude uvolněna do 10 dnů po odstranění všech vad a nedodělků zjištěných při předání a převzetí díla a zapsaných do předávacího protokolu. Po odstranění vad a nedodělků bude vyhotoven dodatek Protokolu o předání a převzetí díla, který bude podepsán oběma Smluvními stranami.
- 5.9. Zhotovitel je povinen označit daňové doklady (faktury) textem: „Tento doklad je hrazen v rámci projektu **„Rekultivace fotbalových hřišť SA Vodranty.**“
- 5.10. Termíny fakturace mohou být během realizace díla a na základě písemné dohody smluvních stran upraveny.

čl. VI.

Prohlášení, práva a povinnosti smluvních stran

- 6.1. Zhotovitel je povinen uzavřít pojistnou smlouvu zahrnující pojištění odpovědnosti zhotovitele za veškeré škody způsobené při činnosti zhotovitele na jakémkoli majetku objednatele nebo na majetku třetích osob s pojistným krytím nejméně ve výši smluvní ceny díla pro jednu pojistnou událost, přičemž toto pojištění se zhotovitel zavazuje udržovat platné po celou dobu realizace díla.
Doklady o tomto pojištění se zhotovitel zavazuje objednateli předložit v rámci součinnosti k uzavření smlouvy a následně kdykoliv po dobu trvání této smlouvy, a to nejpozději do 15 dnů od písemné žádosti objednatele doručené zhotoviteli.
Nepředložení dokladů prokazujících platné pojištění odpovědnosti za škodu dle podmínek vyplývajících ze smlouvy o dílo je porušením povinností zhotovitele, které opravňuje objednatele k neuzavření smlouvy nebo k odstoupení od uzavřené smlouvy.
- 6.2. Zhotovitel při předání staveniště zapíše do Zápisu o předání staveniště seznam svých poddodavatelů v souladu s přílohou této smlouvy. Pokud zhotovitel bude chtít provádět stavbu pomocí poddodavatelů, které neuvedl v seznamu poddodavatelů k podpisu smlouvy, musí požádat zadavatele o schválení těchto poddodavatelů. Změna poddodavatele, pomocí kterého zhotovitel prokazoval v zadávacím řízení kvalifikaci, je možná jen ve výjimečných případech se souhlasem objednatele. Nový poddodavatel musí splňovat kvalifikaci minimálně v rozsahu, v jakém byla prokázána v zadávacím řízení. V případě, že změna nebude předem odsouhlasena zadavatelem a zhotovitel bude provádět stavbu pomocí poddodavatelů, které neuvedl v seznamu poddodavatelů k podpisu smlouvy, bude zadavatel požadovat po zhotoviteli sankci 100.000,- Kč. Předložený seznam poddodavatelů je konečný a poddodavatel nesmí bez souhlasu objednatele část zakázky provádět pomocí dalšího poddodavatele.
- 6.3. Zhotovitel prohlašuje, že před podpisem této smlouvy řádně překontroloval předané materiální podklady a projektovou dokumentaci a řádně prověřil místní podmínky na staveništi

- a všechny nejasné podmínky pro realizaci díla či jeho části si vyjasnil s objednatelem a/nebo místním šetřením.
- 6.4. Zhotovitel se zavazuje, že v rámci možností zajistí provádění díla tak, aby provádění díla:
- a) v co nejmenší míře omezovalo okolí staveniště či jiných okolních dotčených pozemků či staveb,
 - b) neobtěžovalo třetí osoby a okolní prostory zejména hlukem, pachem, emisemi, prachem, vibracemi, exhalacemi a zastíněním nad míru přiměřenou poměrům,
 - c) nemělo nepřiměřený nepříznivý vliv na životní prostředí, včetně minimalizace negativních vlivů na okolí staveniště,
 - d) bylo zabezpečeno pro činnost každé profese odborným dozorem zhotovitele, který bude garantovat dodržování technologických postupů. Totéž platí pro práce poddodavatelů.
- 6.6. Zhotovitel se zavazuje písemně upozornit objednatele na nevhodnost, případně nepřipustnost podkladových materiálů, pokynů a věcí, které mu byly předány objednatelem, ať již z hlediska důsledků na jakost a provedení díla či rozporu s podklady pro uzavření této smlouvy, ustanoveními nebo rozhodnutími orgánů veřejné správy či obecně závaznými právními předpisy, ČSN, EN či jinými normami. V případě, že objednatel bude, i přes upozornění zhotovitele trvat na užití podkladových materiálů, pokynů a věcí, které byly zhotoviteli předány objednatelem, je zhotovitel oprávněn odmítnout jejich plnění pouze tehdy, pokud by se jejich splněním mohl vystavit správnímu či trestnímu postihu. Svá upozornění zapíše zhotovitel do stavebního deníku.
- 6.7. Objednatel neudělil zhotoviteli žádné oprávnění najímat jakékoli osoby jménem objednatele. Současně smluvní strany dohodly, že každá osoba zaměstnaná nebo jinak využívaná zhotovitelem při provádění díla (např. poddodavatel) bude považována pro účely této smlouvy za zaměstnance zhotovitele.
- 6.8. Zhotovitel bere na vědomí, že podpisem této Smlouvy se stává osobou povinnou spolupůsobit při výkonu finanční kontroly ve smyslu § 2 písm. e) zákona č. 320/2001 Sb. o finanční kontrole ve veřejné správě a o změně některých zákonů, ve znění pozdějších předpisů.
- 6.9. Zhotovitel je povinen uchovávat veškerou dokumentaci související s realizací akce včetně účetních dokladů minimálně do konce roku 2034. Pokud je v českých právních předpisech stanovena lhůta delší, musí ji žadatel/příjemce použít.
- 6.10. Zhotovitel je povinen minimálně do konce roku 2034 poskytovat požadované informace a dokumentaci související s realizací projektu zaměstnancům nebo zmocněncům pověřených orgánů (NSA, MF ČR, Nejvyššího kontrolního úřadu, příslušného orgánu finanční správy a dalších oprávněných orgánů státní správy) a je povinen vytvořit výše uvedeným osobám podmínky k provedení kontroly vztahující se k realizaci projektu a poskytnout jim při provádění kontroly součinnost.

VII.

Součinnost objednatele a zhotovitele

- 7.1. Oprávněné osoby za objednatele:
- Statutární zástupce: Ing. Jaromír Strnad, starosta
- Zástupce objednatele ve věcech technických: (jméno a kontaktní údaje budou objednatelem doplněny před podpisem této smlouvy)
- Osoba vykonávající technický dozor investora: (jméno a kontaktní údaje budou objednatelem doplněny před podpisem této smlouvy)
- Osoba vykonávající autorský dozor: (jméno a kontaktní údaje budou objednatelem doplněny před podpisem této smlouvy)

Koordinátor bezpečnosti práce: (jméno a kontaktní údaje budou objednatelem doplněny před podpisem této smlouvy)

Oprávněné osoby za zhotovitele:

Statutární zástupce: Robert Běhal, Jiří Berka, MBA, [redacted]
Osoba, prostřednictvím které zhotovitel prokazuje odbornou způsobilost – pozemní stavby
Pavel Vaňha, [redacted]
Hlavní stavbyvedoucí: Pavel Vaňha, [redacted]
Zástupce hlavního stavbyvedoucího: Josef Filip, [redacted]

Kterákoliv ze smluvních stran je oprávněna učinit změny týkající se oprávněných osob. Změny týkající se oprávněných osob jsou účinné ode dne, kdy budou písemně oznámeny druhé smluvní straně.

čl. VIII.

Stavební deník

- 8.1. Zhotovitel se zavazuje ode dne předání staveniště objednatelem zhotoviteli vést stavební deník alespoň v jednom originále a dvou průpisech. Na stavbě bude veden pouze jeden stavební deník, vedený zhotovitelem a budou v něm zaznamenávány veškeré skutečnosti o průběhu všech prací, včetně prací poddodavatelů. Do stavebního deníku bude zhotovitel zapisovat všechny skutečnosti stanovené zákonem a současně všechny skutečnosti rozhodné pro plnění podmínek této smlouvy, jakož i změny harmonogramu postupu prací. Stavební deník bude uložen na stavbě a bude oběma stranám kdykoliv přístupný v době realizace jakékoli činnosti zhotovitele na staveništi. Zhotovitel je povinen vést stavební deník v souladu se zákonem č. 183/2006 Sb., stavební zákon.
- 8.2. Objednatel je oprávněn vykonávat v místě provádění díla technický dozor investora (objednatele), autorský dozor projektanta a výkon koordinátora bezpečnosti práce a v jeho průběhu zejména sledovat, zda jsou práce prováděny dle projektu, technických norem a jiných právních předpisů a v souladu s rozhodnutím orgánů veřejné správy. Na nedostatky při provádění díla upozorní zápisem ve stavebním deníku. Objednatel je oprávněn dát pracovníkům zhotovitele příkaz k přerušení prací na provedení díla, je-li ohrožena bezpečnost prováděné stavby, život nebo zdraví osob pracujících na stavbě při provádění díla či třetích osob. Kontrolní dny bude organizovat objednatel, nebo osoba jím určená (technický dozor). Zhotovitel je povinen zajistit účast osob, které bude požadovat objednatel, nebo osoba jím určená (technický dozor) na kontrolních dnech.
- 8.3. Zhotovitel je povinen zabezpečit účast svých pracovníků na prověřování dodávek a prací zhotovitele, které provádí objednatel a zajistí neprodleně opatření k odstranění vytknutých závad a odchylek od projektové dokumentace provádění díla. Při provádění zakrývaných částí díla je povinností zhotovitele prokazatelně vyzvat objednatele k jejich převzetí před zakrytím v předstihu alespoň 5 pracovních dní. V případě, že objednatel kontrolu provedených částí díla neprovede, má se za to, že se zakrytím souhlasí. Zhotovitel uvede tuto skutečnost do stavebního deníku. Nesplní-li zhotovitel povinnost informovat objednatele o zakrývání částí díla, je povinen na žádost objednatele odkrýt práce, které byly zakryty, nebo které se staly nepřístupnými, na svůj náklad.

čl. IX.

Staveniště a jeho zařízení

- 9.1. Objednatel je povinen protokolárně předat zhotoviteli staveniště. O předání staveniště objednatel zhotoviteli bude sepsán písemný protokol, který bude vyhotoven ve dvou stejnopisech, z nichž každá smluvní strana obdrží po jednom stejnopise, a bude podepsán oběma smluvními stranami.
- Staveniště odevzdá objednatel zhotoviteli prostě všech závad a nároků třetích osob tak, aby zhotovitel mohl zahájit a provádět práce v rozsahu a za podmínek stanovených příslušným povolením a touto smlouvou o dílo.
- 9.2. Zhotovitel se zavazuje zachovávat na staveništi čistotu a pořádek. Zhotovitel je povinen denně odstraňovat na své náklady odpady a nečistoty vzniklé jeho činností či činností třetích osob na staveništi, technickými či jinými opatřeními zabránit jejich pronikání mimo staveniště. Zhotovitel se dále zavazuje dodržovat pokyny požárního dozoru a dozoru bezpečnosti a ochrany zdraví při práci.
- 9.3. Zhotovitel bude mít v průběhu realizace a dokončování předmětu díla na staveništi výhradní odpovědnost za:
- a) zajištění bezpečnosti všech osob oprávněných k pohybu na staveništi, udržování staveniště v uspořádaném stavu za účelem předcházení vzniku škod;
 - b) zajištění veškerého osvětlení a zábran potřebných pro průběh prací, bezpečnostních a dopravních opatření pro ochranu staveniště, materiálů a techniky vnesených zhotovitelem na staveniště, jakož i odpovědnost za zajištění opatření pro zabezpečení bezpečnosti silničního provozu v souvislosti s omezeními spojenými s realizací díla a za osazení případného dopravního značení včetně jeho údržby a čištění;
 - c) provedení veškerých odpovídajících úkonů k ochraně životního prostředí na staveništi i mimo ně a k zabránění vzniku škod znečištěním, hlukem, nebo z jiných důvodů vyvolaných a způsobených provozní činností zhotovitele, likvidaci a uskladňování veškerého odpadu, vznikajícího při činnosti zhotovitele v souladu s právními předpisy.
- 9.4. Zhotovitel po celou dobu realizace díla zodpovídá za zabezpečení staveniště dle podmínek vyhlášek Českého úřadu bezpečnosti práce. Zhotovitel v plné míře zodpovídá za bezpečnost a ochranu zdraví všech osob v prostoru staveniště a zabezpečí jejich vybavení ochrannými pracovními pomůckami. Dále se zhotovitel zavazuje dodržovat hygienické předpisy.
- 9.5. Zhotovitel zajišťuje přípravu staveniště, zařízení staveniště, veškerou dopravu, skládku, případně mezideponii materiálu, včetně zajištění energií a médií potřebných k provádění prací, na vlastní účet. Tyto náklady jsou součástí ceny za provedení díla.
- 9.6. Zhotovitel se zavazuje, bez předchozího písemného souhlasu objednatele, neumístit na staveniště, jeho zařízení či prostory se staveništem související jakékoli reklamní zařízení, ať již vlastní či ve vlastnictví třetí osoby.

čl. X.

Předání a převzetí díla

- 10.1. Zhotovitel se zavazuje řádně protokolárně předat dílo objednateli nejpozději v termínu dle čl. II. odst. 2.1. této smlouvy.
- 10.2. Nejpozději na poslední den provedení díla svolá zhotovitel přijímací řízení. Na přijímací řízení přizve zhotovitel objednatele, a to písemným oznámením, které musí být doručeno objednateli alespoň 5 pracovních dnů předem.
- 10.3. K předání díla zhotovitelem objednateli dojde na základě předávacího řízení, a to formou písemného předávacího protokolu (jehož součástí bude i příslušná dokumentace, pokud je to stanoveno touto smlouvou či pokud je to obvyklé), který bude podepsán oběma smluvními stranami. Vypracování protokolu zajistí zhotovitel.

Součástí plnění zhotovitele dle této smlouvy a průkazem řádného provedení díla, resp. jeho části, je také organizace, provedení a doložení úspěšných výsledků potřebných individuálních, komplexních, garančních zkoušek díla a organizace zkušebního provozu dle charakteru díla, požadavků objednatele a dle požadavků orgánů státního stavebního dohledu, příp. jiných orgánů příslušných ke kontrole staveb. Provádění dohodnutých zkoušek díla či jeho části se řídí:

- a) touto smlouvou, a
- b) podmínkami stanovenými ČSN a EN, a
- d) obecně závaznými metodikami a doporučeními výrobců komponentů a technologií použitých při výstavbě, neodporují-li platným ČSN a EN.

Předávací protokol musí obsahovat alespoň předmět a charakteristiku díla, resp. jeho části, místo provedení díla, soupis zjištěných vad a nedodělků díla stanovených zhotovitelem či objednatelem, vyjádření zhotovitele k vadám díla vytčeným objednatelem, lhůty pro odstranění vad díla, zhodnocení jakosti díla a jeho částí, dohodu o lhůtách a opatřeních k odstranění vad a nedodělků díla, resp. jeho částí, záznam o nutných dodatečně požadovaných pracích, případnou dohodu o slevě z ceny za provedení díla, stanovisko objednatele, zda dílo přejímá či nikoli a soupis příloh. Předávací protokol bude vyhotoven ve třech stejnopisech, z nichž jeden obdrží zhotovitel a dva objednatel. Každý stejnopis bude podepsán oběma stranami a má právní sílu originálu.

- 10.4. V případě, že je objednatelem přebíráno dokončené dílo, skutečnost, že dílo je dokončeno co do množství, jakosti, kompletnosti a schopnosti trvalého užívání, prokazuje zásadně zhotovitel a za tím účelem předkládá nezbytné písemné doklady objednateli.

Zhotovitel doloží objednateli před zahájením přejímacího řízení úplný seznam všech předávaných dokladů, dokumentaci skutečného provedení, stavební deník, veškerá osvědčení o zkouškách a certifikaci použitých materiálů a výrobků, revizní zprávy zařízení komplementovaných do díla, potvrzené záruční listy, doklady o ověření funkčnosti dodaných zařízení k provedení díla a dodávek podle projektové dokumentace a platných právních předpisů, dále doklad o zabezpečení likvidace odpadů v souladu se zákonem č. 541/2020 Sb. Doklady je povinen zhotovitel předat v českém jazyce, popřípadě opatřené úředním překladem do českého jazyka v tištěné podobě (dokumentace skutečného provedení bude předána ve 3 vyhotoveních).

V případě, že nedojde k předložení a předání objednateli shora uvedených dokladů nejpozději při přejímacím řízení, nepovažuje se dílo za řádně předané.

- 10.5. Smluvní strany v souladu s ust. § 2628 občanského zákoníku sjednaly, že ojedinělé drobné vady, které samy o sobě ani ve spojení s jinými nebrání užívání díla funkčně nebo esteticky, nejsou důvodem k odmítnutí převzetí díla. Seznam těchto vad bude uveden v Protokolu o předání a převzetí díla, včetně data, do kterého budou tyto vady a nedodělky odstraněny. Po odstranění vad a nedodělků díla bude k protokolu o předání a převzetí díla sepsán dodatek, ve kterém bude uvedeno odstranění těchto vad a/nebo nedodělků.

- 10.6. V případě, že se při přejímání díla objednatelem prokáže, že je zhotovitelem předáváno dílo, které nese vady a nedodělky, v důsledku kterých není dílo způsobilé sloužit svému účelu, není objednatel povinen předávané dílo převzít. V takovém případě nebude Protokol o předání a převzetí díla sepsán. Závažné vady a nedodělky budou zaznamenány v písemném záznamu. Po odstranění vad a nedodělků díla, pro které objednatel odmítl od zhotovitele dílo převzít, bude zahájeno přejímací řízení.

- 10.7. Za řádně provedené a dokončené dílo je považováno vyzkoušené dílo zhotovené v rozsahu, o parametrech a s vlastnostmi stanovenými touto smlouvou, tj. dílo kompletní a funkční a splňující jakostní a funkční parametry stanovené touto smlouvou a řádně předané objednateli.

- 10.8. Vadou se pro účely této smlouvy rozumí odchylka v kvalitě, rozsahu nebo parametrech díla, stanovených projektem díla, touto smlouvou, obecně závaznými předpisy, normami nebo jinou dokumentací vztahující se k provedení díla, nebo pokud neumožňuje užívání, k němuž bylo určeno a zhotoveno. Nedodělkem se rozumí nedokončené nebo neprovedené stavební práce a dodávky oproti rozsahu definovaného předmětu plnění, stanoveného projektovou dokumentací a touto smlouvou o dílo; zpravidla takové, které nebrání řádnému užívání a provozu stavby.
- 10.9. Zhotovitel je povinen v přiměřené lhůtě odstranit vady a/nebo nedodělky, i když tvrdí, že za uvedené vady a nedodělky díla neodpovídá. Náklady na odstranění těchto vad a nedodělků nese zhotovitel, a to až do účinnosti dohody smluvních stran o jejich úhradě nebo do právní moci rozhodnutí příslušného soudu ve věci úhrady těchto nákladů. Nepřistoupí-li zhotovitel k odstraňování vad a nedodělků díla nejpozději do 3 dnů ode dne neúspěšného pokusu o předání díla zhotovitelem objednateli, je objednatel oprávněn postupovat dle článku XI. této smlouvy.

čl. XI.

Záruční doba, odpovědnost za vady a nedodělky, podmínky reklamace

- 11.1. Zhotovitel se zavazuje, že předané dílo bude prosté jakýchkoli vad a nedodělků a bude mít vlastnosti dle projektové dokumentace, obecně závazných technických norem, pravomocného stavebního povolení na provedení díla a této smlouvy, dále bude provedeno v normové jakosti kvality dle platných norem s použitím výrobků nejvyšší kvalitatívni třídy jakosti a bude provedeno v souladu s ověřenou technickou praxí.
- 11.2. Zhotovitel poskytuje objednateli záruku na jakost díla ode dne řádného protokolárního převzetí díla bez vad a nedodělků, které nebrání užívání díla funkčně nebo esteticky, a to v této lhůtě:
Délka záruční doby na dílo se vzájemnou dohodou stanovuje v délce 60 měsíců.
- 11.3. Objednatelem reklamované vady budou zhotovitelem odstraňovány po celou záruční dobu dle této smlouvy.
- 11.4. Objednatel je oprávněn reklamovat v záruční době dle této smlouvy vady díla u zhotovitele, a to písemnou formou. V reklamaci musí být popsána vada díla, určen nárok objednatele z vady díla, případně požadavek na odstranění vad díla, a to včetně termínu pro odstranění vad díla zhotovitelem. Objednatel má právo volby způsobu odstranění důsledku vadného plnění.
- 11.5. Zhotovitel se zavazuje bez zbytečného odkladu, nejpozději však do 3 pracovních dnů od okamžiku oznámení vady díla či jeho části, bude-li to v daném případě technicky možné, zahájí odstraňování vady díla či jeho části, a to i tehdy, neuznává-li zhotovitel odpovědnost za vady či příčiny, které ji vyvolaly, a vady odstranit v technicky co nejkratší lhůtě, a současně zahájí reklamační řízení v místě provádění díla.
V případě, že se jedná o vady díla bránící provozu díla nebo havárii, zavazuje se zhotovitel nastoupit k odstranění vady díla okamžitě, nejpozději však do 24 hodin od okamžiku oznámení vady díla zhotoviteli a vadu odstranit okamžitě či v nejkratší možné době. Vady, na které se vztahuje záruka za jakost, je zhotovitel povinen odstranit bezplatně.
- 11.6. V případě odstranění vady díla či jeho části opravou díla či jeho části se prodlužuje záruka za jakost díla poskytnutá dle odst. 11.2. tohoto článku této smlouvy o dobu od nahlášení vady díla objednatel zhotoviteli až do protokolárního převzetí díla po odstranění vad objednatel s tím, že doba přerušeni záruční lhůty bude počítána na celé dny a bude brán v úvahu každý započatý kalendářní den. V případě odstranění vady díla či jeho části dodáním náhradního plnění (nahrazením novou bezvadnou věcí), běží pro toto náhradní plnění (věc) nová záruční

lhůta, a to ode dne protokolárního převzetí nového plnění (věci) objednatelem; záruční lhůta je shodná jako v odst. 11.2. tohoto článku této smlouvy.

- 11.7. Neodstraní-li zhotovitel reklamované vady nebo nedodělky díla či jeho části ve lhůtě dle odst. 11.4. tohoto článku této smlouvy a/nebo nezhodí-li zhotovitel odstraňování vad nebo nedodělků díla v termínech dle odst. 11.5. tohoto článku této smlouvy a/nebo oznámí-li zhotovitel objednateli před uplynutím doby k odstranění vad či nedodělků díla, že vadu či nedodělky neodstraní a/nebo je-li zřejmé, že zhotovitel reklamované vady nebo nedodělky díla či jeho části ve lhůtě stanovené objednatelem přiměřeně dle charakteru vad a nedodělků díla neodstraní, má objednatel vedle výše uvedených oprávnění též právo zadat provedení oprav jinému zhotoviteli nebo jejím prostřednictvím zakoupit nebo vyměnit vadnou část díla, a/nebo požadovat slevu z ceny za provedení díla. Objednateli v případě zadání provedení oprav jinému zhotoviteli vzniká nárok, aby mu zhotovitel do 14 dnů ode dne doručení faktury zaplatil částku připadající na cenu, kterou objednatel třetí osobě v důsledku tohoto postupu zaplatí. Nárok objednatele účtovat zhotoviteli smluvní pokutu tím nezaniká.
- 11.8. Práva a povinnosti ze zhotovitelem poskytnuté záruky nezanikají na předané části díla ani odstoupením kterékoli ze smluvních stran od smlouvy.
- 11.9. O reklamačním řízení budou objednatelem pořizovány písemné zápisy ve dvojím vyhotovení, z nichž jeden stejnopis obdrží každá ze smluvních stran.
- 11.10. Zhotovitel neodpovídá za vady, které vzniknou po předání díla neodborným provozováním díla, nedodržováním provozních předpisů a neprováděním běžné údržby. Rovněž neodpovídá za vady příp. výrobků a dodávek provedených nebo dodaných objednatelem.
- 11.11. V případě, kdy zhotovitel neuzná reklamovanou vadu jako oprávněnou, je objednatel oprávněn zajistit odstranění této vady na své náklady. Pokud však na základě následných zjištění (např. odborným posudkem soudního znalce v oboru stavebnictví) či rozhodnutí správního orgánu bude prokázáno, že se jedná o oprávněně reklamovanou vadu, je zhotovitel povinen objednateli uhradit veškeré výdaje, které objednatel vynaložil k prokázání oprávněnosti a odstranění reklamované vady.

čl. XII.

Vlastnictví k dílu, odpovědnost za škodu, splnění díla

- 12.1. Zhotovitel nese od doby převzetí staveniště do řádného předání díla bez vad a nedodělků a řádného odevzdání staveniště objednateli odpovědnost za nebezpečí vzniku škody a jiné nebezpečí na:
 - a) díle a všech jeho zhotovovaných, obnovovaných, upravovaných a jiných částech a
 - b) plochách, případně objektech umístěných na staveništi a na okolních pozemcích, či pod staveništem nebo těmito pozemky, a to od doby převzetí staveniště do řádného předání díla jako celku a řádného odevzdání staveniště objednateli, pokud nebude v jednotlivých případech dohodnuto jinak.
- 12.2. Zhotovitel nese do doby řádného protokolárního předání díla objednateli odpovědnost za nebezpečí vzniku škody vyvolané použitím věcí, přístrojů, strojů a zařízení jím opatřenými k provedení díla či jeho části, které se z důvodu své povahy nemohou stát součástí či příslušenstvím díla, a která jsou či byly použity k provedení díla, kterými jsou zejména:
 - a) zařízení staveniště provozního, výrobního či sociálního charakteru; a/nebo
 - b) pomocné stavební konstrukce všeho druhu nutné či použité k provedení díla či jeho části (např. podpěrné konstrukce, lešení); a/nebo
 - c) ostatní provizorní či jiné konstrukce a objekty použité při provádění díla či jeho části.
- 12.3. Zhotovitel nese odpovědnost za nebezpečí vzniku škody a jiná nebezpečí na všech věcech, které zhotovitel sám či objednatel opatřil za účelem provedení díla či jeho části, a to od okamžiku jejich převzetí (opatření) do doby předání díla, popř. u věcí, které je zhotovitel povinen vrátit, do doby jejich vrácení.

- 12.4. Veškeré věci, podklady a další doklady, které byly objednatelem zhotoviteli předány a nestaly se součástí díla, zůstávají ve vlastnictví objednatele, resp. objednatel zůstává osobou oprávněnou k jejich zpětnému převzetí. Zhotovitel je objednateli povinen tyto věci, podklady či ostatní doklady vrátit na výzvu objednatele, a to nejpozději ke dni řádného předání díla, s výjimkou těch, které prokazatelně a oprávněně spotřeboval k naplnění svých závazků z této smlouvy.
- 12.5. Objednatel je od počátku provádění díla jeho vlastníkem.

čl. XIII.

Odstoupení od smlouvy, podstatné porušení smlouvy, smluvní pokuty

- 13.1. Smluvní vztah podle této smlouvy je možno ukončit oboustrannou dohodou nebo jednostranným odstoupením od smlouvy. Odstoupení od smlouvy je možné z důvodů zákonných nebo z důvodů smluvních
- 13.2. Za podstatné porušení smlouvy ze strany zhotovitele se považuje:
- nepřevzetí místa plnění ve stanovené lhůtě,
 - prodlení s plněním díla déle než 15 kalendářních dní,
 - neumožnění objednateli provádět kontrolu provádění díla,
 - provádění díla v rozporu s projektovou dokumentací,
 - nedodržování příslušných platných předpisů, ČSN a EN při provádění díla,
 - neodstranění objednatelem zjištěných a zapsaných vad do stavebního deníku.
 - nepředložení dokladů prokazujících platné pojištění odpovědnosti za škodu dle bodu 6.2.1 SoD.
- 13.3. Objednatel si vyhrazuje právo na jednostranné ukončení smluvního vztahu v případě, že:
- zhotovitel v nabídce uvedl nepravdivé údaje a tato skutečnost mohla mít vliv na výběr nejvhodnější nabídky,
 - zhotovitel pozbyde základních, profesních a technických kvalifikačních předpokladů pro plnění veřejné zakázky,
 - neobdrží finanční prostředky pro krytí výdajů plynoucích z realizace veřejné zakázky, případně tyto náklady budou označeny za nezpůsobilé.
- 13.4. Pro případ odstoupení od smlouvy dohodly smluvní strany následující způsob vypořádání:
- zhotovitel vyhotoví soupis všech provedených prací v ocenění dle položkového rozpočtu, rozhodného pro sjednání ceny díla,
 - zhotovitel vyklidí staveniště, zejm. odveze veškerý nezabudovaný materiál, pokud nebude dohodnuto jinak,
 - zhotovitel vyzve objednatele k předání a převzetí nedokončeného díla, přičemž je objednatel povinen zahájit přejímací řízení do 3 kalendářních dnů od doručení výzvy,
 - zhotovitel vystaví tzv. konečnou fakturu, v níž provede finanční vypořádání splátek na cenu díla,
 - objednatel uhradí cenu poskytnutého plnění do 30 dnů ode dne doručení daňového dokladu.
- 13.5. Zhotovitel prohlašuje, že si je vědom toho, že dílo specifikované v čl. I. bude spolufinancováno z prostředků dotačního programu NSA a prostředků města Čáslav. Účastníci si sjednávají oprávnění objednatele od této smlouvy o dílo jednostranně odstoupit, a to v případě, že před předáním staveniště viz čl. II odst. 2.1. bude zřejmé, že nebyla objednateli přiznána či byla podstatně zkrácena výše dotačních finančních prostředků určených pro účely úhrady ceny díla ve smyslu této smlouvy příslušnými orgány rozhodujícími o dotaci, eventuálně v případě, že objednatel nebude schopen splnit podmínky spolufinancování. V takovém případě se tato smlouva bez dalšího ruší a účastníci jí nejsou dále vázáni, aniž by si byli povinni navzájem cokoli

kompensovat, pokud se nedohodnou jinak. V daném případě se neuplatní čl. 13.4. této smlouvy. O skutečnosti nepřidělení či zkrácení dotace, jakož i o skutečnosti přidělení dotačních prostředků a zajištění spolufinancování, je objednatel povinen bez zbytečného odkladu informovat zhotovitele. Zhotovitel není oprávněn požadovat náhradu škody, respektive ušlého zisku z důvodu odstoupení objednatele z výše uvedených důvodů, a to do termínu výše uvedeného.

13.6. Smluvní pokuty jsou stanoveny takto:

- a) při prodlení objednatele s úhradou faktury je zhotovitel oprávněn účtovat úrok z prodlení ve výši 0,015 % z dlužné částky za každý den prodlení.
- b) při prodlení zhotovitele s předáním díla objednateli ve sjednaném termínu je objednatel oprávněn vyúčtovat zhotoviteli jednorázovou smluvní pokutu ve výši 0,2 % z ceny za provedení díla, za každý i započatý den prodlení až do předání a převzetí, pokud zhotovitel neprokáže skutečnosti dle odst. 2.2.
- c) při prodlení zhotovitele s odstraňováním vad a nedodělků je objednatel oprávněn vyúčtovat zhotoviteli smluvní pokutu ve výši 1 000,- Kč za každou vadu a za každý i započatý den prodlení;
- d) při prodlení zhotovitele s odstraňováním reklamovaných vad ve lhůtách dle této smlouvy je objednatel oprávněn vyúčtovat zhotoviteli smluvní pokutu ve výši 10 000,- Kč za každý i započatý den prodlení;
- e) v případě porušení předpisů týkajících se BOZP (zejména zákona č. 309/2006 Sb., o zajištění dalších podmínek bezpečnosti a ochrany zdraví při práci, stavebního zákona č. 183/2006 Sb., nařízení vlády č. 591/2006 Sb., o bližších minimálních požadavcích na bezpečnost a ochranu zdraví při práci na staveništích, a zákona č. 262/2006 Sb., zákoníku práce, ve znění pozdějších předpisů) za kteroukoliv z osob vyskytujících se na staveništi je zhotovitel povinen zaplatit objednateli smluvní pokutu ve výši 1.000,- Kč za každý prokazatelně zjištěný případ;

13.7. Smluvní pokuta je splatná do 14 dnů od doručení jejího písemného vyúčtování povinné straně, případně je možno uplatněnou smluvní pokutu započíst vůči druhé smluvní straně.

13.8. Sjednáním výše uvedených smluvních pokut v tomto článku není dotčeno právo na náhradu škody.

Čl. XIV.

Závěrečná ustanovení

- 14.1 Tato smlouva nabývá účinnosti dnem uveřejnění v registru smluv.
- 14.2 Smluvní strany souhlasí se zveřejněním smlouvy v registru smluv na webových stránkách Portálu veřejné správy v souladu se zákonem č. 340/2015 Sb., o zvláštních podmínkách účinnosti některých smluv, uveřejňování těchto smluv a o registru smluv (zákon o registru smluv), zveřejnění zajistí objednatel. Zhotovitel prohlašuje, že skutečnosti uvedené v této smlouvě nepovažuje za obchodní tajemství ve smyslu ust. § 504 zákona č. 89/2012 Sb., občanského zákoníku.
- 14.3 Zhotovitel souhlasí se zpracováním svých osobních údajů objednatelem ve vztahu k zákonu č. 106/1999 Sb., o svobodném přístupu k informacím, ve znění pozdějších předpisů, a uchováním osobních dat, které budou použity v souladu se zákonem č. 101/2000 Sb., o ochraně osobních údajů a o změně některých zákonů, ve znění pozdějších předpisů.
- 14.4 Smluvní strany se dohodly, že v případě zániku právního vztahu založeného touto smlouvou zůstávají v platnosti a účinnosti i nadále ustanovení, z jejichž povahy vyplývá, že mají zůstat nedotčena zánikem právního vztahu založeného touto smlouvou.

- 14.5 Smlouva je vyhotovena v jednom elektronickém vyhotovení opatřeném elektronickými podpisy obou smluvních stran.
- 14.6 V případě neplatnosti nebo neúčinnosti některého ustanovení této smlouvy nebudou dotčena ostatní ustanovení této smlouvy.
- 14.7 Případné spory vzniklé z této smlouvy budou řešeny podle platné právní úpravy věcně a místně příslušnými orgány České republiky.
- 14.8 Smluvní strany této smlouvy se dohodly, že právní vztahy založené touto smlouvou se budou řídit právním řádem České republiky.
- 14.9 Tuto smlouvu lze měnit, doplňovat a upřesňovat pouze oboustranně odsouhlasenými, písemnými a průběžně číslovanými dodatky, podepsanými oprávněnými zástupci obou smluvních stran, které musí být obsaženy na jedné listině.
- 14.10 Nedílnou součástí této smlouvy tvoří jako příloha této smlouvy:

Příloha č. 1: Oceněný soupis stavebních prací a dodávek
Příloha č. 2: Harmonogram průběhu stavby (bude doloženo při podpisu smlouvy)
Příloha č. 3: Seznam poddodavatelů

- 14.11 Obě smluvní strany potvrzují autentičnost této smlouvy a prohlašují, že si smlouvu přečetly, s jejím obsahem souhlasí, že smlouva byla sepsána na základě pravdivých údajů, z jejich pravé a svobodné vůle a nebyla uzavřena v tísní ani za jinak jednostranně nevýhodných podmínek, což stvrzují svým podpisem, resp. podpisem svého oprávněného zástupce.
- 14.12 Uzavření této smlouvy bylo schváleno usnesením Rady Města Čáslavi č. RM/32/459/2023 ze dne 18. 10. 2023.

V Čáslavi dne

V Č. Budějovicích dne 05. 10. 2023

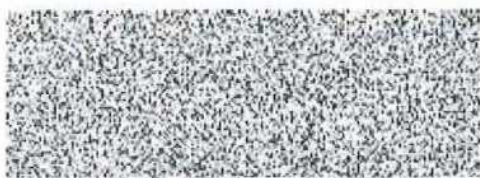

Ing. Jaromír Strnad
starosta

za objednatele

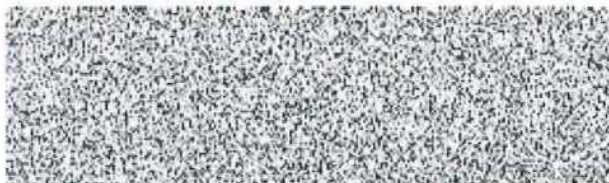

Robert Běhal Jiří Berka, MBA
ředitel závodu ekonom závodu
SPORTOVNÍ STAVBY

za zhotovitele



CENOVÁ NABÍDKA

ZAKÁZKA

Číslo:

Zakázka: Rekulivace fotbalových hřišť SA Vodranty (fotbalové hřiště hlavní,
fotbalové hřiště u atletického stadionu)

Komentář:

FIRMY

---: ---

REALIZAČNÍ TÝM

---: ---

ROZPOČET

Celkem (bez DPH):	19 940 377 Kč
DPH:	4 187 479 Kč
Celkem včetně DPH:	24 127 856 Kč

Rekultivace fotbalových hřišť SA Vodranty (fotbalové hřiště hlavní, fotbalové hřiště
u atletického stadionu)

Rekapitulace

Popis	Cena
<i>SO 01: Fotbalové hřiště 100x60 m + výběhy</i>	<i>10 133 290</i>
<i>SO 02: Fotbalové hřiště 100x60 m + výběhy / atletika</i>	<i>9 807 087</i>
Celkem (bez DPH)	19 940 377
DPH	4 187 479
DPH 21%	4 187 479
Celkem (včetně DPH)	24 127 856

**Rekultivace fotbalových hřišť SA Vodranty (fotbalové hřiště hlavní,
fotbalové hřiště u atletického stadionu)**

Typ	Kód	Popis	MJ	Výměra	Jedn. Cena	Cena	C.B.
Objekt		SO 01: Fotbalové hřiště 100x60 m + výběhy			8 540 171		
Oddíl		001: Zemní práce			6 190 641		
1	SP	113204111 Výtahání obrub záhonových	m	372,000	33,52	12 469	URS 22/II
2	SP	122251107 Odkopávky a prokopávky nazačené v horní třídě těžnosti I skupiny 3 objem přes 5000 m3 strojní	m3	2 450,400	60,37	148 112	URS 22/II
3	SP	132251101 Hloubení rýh nazačených š do 800 mm v horní třídě těžnosti I skupiny 3 objem do 20 m3 strojní	m3	16,696	753,21	12 726	URS 22/II
4	SP	162751117 Vodovorné přemístění přes 9 000 do 10000 m vykopičky/sypání z horniny třídě těžnosti I skupiny 1 až 3	m3	2 470,298	194,39	480 201	URS 22/II
5	SP	171251201 Uložení sypání na skládky nebo mez skládky	m3	2 470,298	14,43	35 646	URS 22/II
6	SP	171201231 Poplatek za uložení zeminy a kamení na recyklační skládce (skládkové) kód odpadu 17 05 04	t	3 952,474	332,61	1 314 632	URS 22/II
7	SP	181951112 Úprava pláně pro sítě a dráha v zářezích se zhrutněním	m2	8 176,000	8,70	71 149	URS 22/II
8	SP	181351113 1 Provedení vrstvy pro založení nového hřištního trávníku tl. 150 mm	m2	8 176,000	8,70	71 149	mimo CS
9	H	10371500 1 trávníkový substrát - směs jemně prosáté rašeliny, kompostu a křemíkatého písku	m3	1 226,700	869,57	1 066 702	mimo CS
10	SP	180404112 1 Pokládka trávníkového koberece pro fotbalová hřiště s následnou péčí	m2	8 176,000	59,78	489 601	mimo CS
11	H	00592440 1 trávníkový koberec Fotbal Profi	m2	8 176,000	304,35	2 488 974	mimo CS
Oddíl		002: Zakládání, zpeřování hornin			62 026		
1	SP	275313611 Základové patky z betonu prostého tř. C 16/20	m3	14,582	4 091,52	59 703	URS 22/II
2	SP	271672211 Podpisy pod základové konstrukce se zhrutněním z neřísčinné štrkoplasky	m3	2,504	1 007,91	2 522	URS 22/II
Oddíl		460: Zemní práce při externích montážích			146 170		
1	MP	460171172 Hloubení kabelových nazačených rýh strojně š 35 cm hl 80 cm v horní třídě I skupiny 3	m	266,000	130,43	34 955	URS 22/I
2	MP	460451182 Zásyp kabelových rýh strojně se zhrutněním š 35 cm hl 80 cm z horniny I skupiny 3	m	266,000	57,50	15 410	URS 22/I
3	MP	460681111 Kabelové kůže z plásku pro kabely řin bez záruží š kůže do 35 cm	m	266,000	114,13	30 567	URS 22/I
4	MP	460632115 1 Síťáková páska (110x1100x1800 mm)	kus	4,000	10 304,36	65 217	mimo CS
Oddíl		005: Komunikace pozemní			1 377 829		
1	SP	564750011 Podklad z kamenná hrubého drceného vel. 8-16 mm plochy přes 100 m2 tl 150 mm	m2	8 178,000	168,48	1 377 829	URS 22/II
Oddíl		009: Ostatní konstrukce a práce, bourání			163 766		
1	SP	916232112 1 Obruba ploch pro tloušťkovou z betonových obrubníků v, 20 cm do betonového kůže + podsyp ze štrkoplasky	m	372,000	440,23	163 766	mimo CS
Oddíl		009: Přesun hmot a manipulace se suti			53 216		
1	SP	997013511 Odvoz suti s vyburaných hmot z mez skládky na skládku do 1 km s naložením a se sblazením	t	14,860	224,07	3 334	URS 22/II
2	SP	997013509 Přijetí a odvoz suti s vyburaných hmot na skládku ZKD 1 km přes 1 km	t	133,920	6,88	921	URS 22/II
3	SP	997013601 Poplatek za uložení na skládce (skládkové) stavebního odpadu betonového kód odpadu 17 01 01	t	14,860	1 750,00	26 040	URS 22/II
4	SP	998222012 Přesun hmot pro tloušťkové plochy	t	341,892	67,04	22 920	
Oddíl		767: Konstrukce zámečnická			497 611		
1	B	767900001 Oplotení za branami v, 8,1 m - pozinkované sloupky s nátlakem pr. 89 mm, ochranná síť PE 100/100/4, 4x vodící lanko, ocelová trubka pr. 322,6 mm poskř. s nátlakem	m	86,000	5 876,35	499 963	mimo CS
2	SP	998767201 Přesun hmot procentní pro zámečnické konstrukce v objektech v do 6 m	%	1,350	4 909,70	6 628	URS 22/II
Oddíl		V03 : Zařízení staveniště			32 609		
1	ON	030001000 Vybudování zařízení staveniště	soubor	1,000	10 869,57	10 870	mimo CS
2	ON	039002000 Provoz zařízení staveniště	soubor	1,000	10 869,57	10 870	mimo CS
3	ON	032002000 Odstranění zařízení staveniště	soubor	1,000	10 869,57	10 870	mimo CS
Oddíl		ON: Ostatní náklady			16 304		
1	ON	005211010 Předání a převzetí staveniště	soubor	1,000	5 434,79	5 435	mimo CS
2	ON	005211080 Bezpečnostní a hygienická opatření na staveništi - ochrana staveniště před vstupem nepovolaných osob, včetně značení, osvětlení atd.	soubor	1,000	5 434,79	5 435	mimo CS
3	ON	005211010 Předání a převzetí díla	soubor	1,000	5 434,79	5 435	mimo CS
Objekt		SO 02: Fotbalové hřiště 100x60 m + výběhy / atletika			8 204 216		
Oddíl		001: Zemní práce			6 417 761		
1	SP	122251107 Odkopávky a prokopávky nazačené v horní třídě těžnosti I skupiny 3 objem přes 5000 m3 strojní	m3	2 559,000	60,37	154 467	URS 22/II
2	SP	162751117 Vodovorné přemístění přes 9 000 do 10000 m vykopičky/sypání z horniny třídě těžnosti I skupiny 1 až 3	m3	2 559,000	194,39	497 444	URS 22/II
3	SP	171251201 Uložení sypání na skládky nebo mez skládky	m3	2 559,000	14,43	36 926	URS 22/II
4	SP	171201231 Poplatek za uložení zeminy a kamení na recyklační skládce (skládkové) kód odpadu 17 05 04	t	4 094,400	332,61	1 361 838	URS 22/II
6	SP	181951112 Úprava pláně pro sítě a dráha v zářezích se zhrutněním	m2	8 530,000	8,70	74 211	URS 22/II
7	SP	181351113 1 Provedení vrstvy pro založení nového hřištního trávníku tl. 150 mm	m2	8 530,000	8,70	74 211	mimo CS
8	H	10371500 1 trávníkový substrát - směs jemně prosáté rašeliny, kompostu a křemíkatého písku	m3	1 279,500	869,57	1 112 615	mimo CS
9	SP	180404112 1 Pokládka trávníkového koberece pro fotbalová hřiště s následnou péčí	m2	8 530,000	59,78	509 923	mimo CS
10	H	00592440 1 trávníkový koberec Fotbal Profi	m2	8 530,000	304,35	2 596 106	mimo CS
Oddíl		460: Zemní práce při externích montážích			282 371		
1	MP	460171172 Hloubení kabelových nazačených rýh strojně š 35 cm hl 80 cm v horní třídě I skupiny 3	m	563,000	130,43	65 666	URS 22/I
2	MP	460451182 Zásyp kabelových rýh strojně se zhrutněním š 35 cm hl 80 cm z horniny I skupiny 3	m	563,000	57,50	28 923	URS 22/I
3	MP	460681111 Kabelové kůže z plásku pro kabely řin bez záruží š kůže do 35 cm	m	563,000	114,13	67 407	URS 22/I
4	MP	460632115 Síťáková páska (1600x1800, 16,1100 mm)	kus	8,050	16 304,36	130 435	mimo CS
Oddíl		005: Komunikace pozemní			1 437 134		
1	SP	564750011 Podklad z kamenná hrubého drceného vel. 8-16 mm plochy přes 100 m2 tl 150 mm	m2	8 530,000	168,48	1 437 134	URS 22/II
Oddíl		009: Přesun hmot a manipulace se suti			18 036		
1	SP	998222012 Přesun hmot pro tloušťkové plochy	t	269,036	67,04	18 036	URS 22/II
Oddíl		V03 : Zařízení staveniště			32 609		
1	ON	030001000 Vybudování zařízení staveniště	soubor	1,000	10 869,57	10 870	mimo CS
2	ON	039002000 Provoz zařízení staveniště	soubor	1,000	10 869,57	10 870	mimo CS
3	ON	032002000 Odstranění zařízení staveniště	soubor	1,000	10 869,57	10 870	mimo CS
Oddíl		ON: Ostatní náklady			16 304		
1	ON	005211010 Předání a převzetí staveniště	soubor	1,000	5 434,79	5 435	mimo CS
2	ON	005211080 Bezpečnostní a hygienická opatření na staveništi - ochrana staveniště před vstupem nepovolaných osob, včetně značení, osvětlení atd.	soubor	1,000	5 434,79	5 435	mimo CS
3	ON	005211010 Předání a převzetí díla	soubor	1,000	5 434,79	5 435	mimo CS

Poř. č. Item no.	Popis výkonu Work Description	Jednotka Unit	Množství dá Quantity is		Jednotková cena Unit price		Cena Price		Cena obem Total price	Mez. součet Subtotal	Poznámka Notice
			Projektant Designer	Dodavatel Contractor	Dodávka Kč	Montáž Kč	Dodávka Kč	Montáž Kč			
1	2	3	4	5	6	7	8	9	10	11	12
	Záhleda fotbalového hřiště Čáslav SO Ji										
	(záhleda hřiště – koncept 16+8)										
	Výtokový ventil DN 50 - umístěn v bouři	ks	1		1 500	130	1 630	130	1 630		vypouštění na zimu apod.
	Expanzní nádobka AQUAMAT a vyměnitelným vakem V=60 litrů	ks	1		3 600	113	3 800	113	3 913		
	Šoupátka 2", ocelová vč. armatur a montáže	ks	2		1 400	122	2 800	244	3 044		
	Zpětná klapka 2", mosazná klapka	ks	1		500	107	600	107	707		
	Pat. AMAD 2" AG, tří osel., epoxid. lak, 2" AG, 80 mesh odtávka vč. uzav. armatur AI a montáže, navař. šit.	ks	1		8 000	152	8 000	152	8 152		
	Vyrobení tras pro pokládku potrubí, umístění armatur, ventiloých boží	komp.	1		543	0	543	0	543		
	Stoupační dílna	km	759		11	0	8 789	0	8 789		
	Výhledové říhy pro potrubí distribučních řad a odvětvových kabelů	km	759		33	0	26 367	0	26 367		
	Podšyp a obšyp potrubí a odvětvových kabelů s jehnozrným obšypem	km	759		27	0	21 573	0	21 573		
	Obšypový materiál pro obšyp potrubí a kabelů i dia potřibky	t	0	nařl. rutno	0	0	0	0	0		
	Záhyb a hrušňní výkopy	km	759		16	0	12 784	0	12 784		
	Pokládka dílny	km	759		16	0	12 784	0	12 784		
	Výkop pro potrubí vč. jeho výhledové osazení do úrovně terénu vč. podšypu obšypu a odvětvových příbytečných výkopů v rámci staveniště	ks	24		18	0	384	0	384		
	Výkop pro ventiločnou hlavici, jeho výhledové osazení do úrovně terénu vč. podšypu záhybu a odvětvových příbytečných výkopů v rámci staveniště	ks	7		380	0	2 660	0	2 660		
	Dodávka a montáž tlakového potrubí HD-PE DN 40, PN 10 (30x3,0)	km	354		20	8	10 620	2 832	13 452		
	Dodávka a montáž tlakového potrubí HD-PE DN 50, PN 10 (33x3,0)	km	440		74	8	32 920	3 560	36 480		
	- hlavní řada										
	Navitvačcí pás Hawle HAKU 63x64"	ks	13		300	80	3 600	960	4 560		Navitvačcí pás je ve VB 1220
	PVC vavřka Astora 63"	ks	12		100	3	1 200	36	1 236		
	Koleno 63	ks	3		300	4	900	8	908		odbočky na hlavním řadu
	Zápa 63	ks	2		200	12	400	24	424		šachtičky VB.VI
	T kus 63	ks	1		300	15	300	15	315		Počet odboček mimo šachtičky
	-distribuční vedení										
	Přechodka přímá 63x64" vnější závit	ks	12		280	10	3 360	156	3 516		Odbočka ve VB 1220
	Koleno 63	ks	4		290	14	1 160	56	1 216		počet konečných vřtvi
	Zápa 63	ks	6		200	12	1 200	76	1 276		šachtička V2.VI
	Spzka redukovaná 63x40	ks	12		200	83	2 400	956	3 356		
	Navitvačcí pás 63x40"	ks	12		100	36	1 200	432	1 632		Navitvačcí pás je ve VB 1220
	Přechodka přímá 60x64" vnější závit	ks	12		100	47	1 200	564	1 764		
	PVC redukce Astora 170x64" AG	ks	12		100	47	1 200	584	1 784		
	TANGIT 80 tláničtí šňava	ks	2		50	2	100	4	104		
	Výtokový ventil DN 63 v šachti V7	ks	1		400	13	400	13	413		vypouštění na zimu apod.
	RAIN BIRD vodotěsné konektory 2,5 mm, D8VY-6	ks	20		40	12	800	240	1 040		
	RAIN BIRD výř. posř. 8005-12	ks	24		2 283	0	54 792	0	54 792		
	RAIN BIRD elektromagnetický ventil PDA 150	ks	19		2 283	0	27 366	0	27 366		
	RAIN BIRD ventiločná šachtička VBA1419	ks	1		600	24	600	24	624		
	RAIN BIRD ventiločná šachtička VBA1220(VB..IMP-H)	ks	6		800	59	4 800	354	5 154		
	RAIN BIRD kloubová přípojka SJ-100-12	ks	24		600	59	19 200	1 416	20 616		
	Montáž posř. A. typ 8005 vč. Tysak	ks	24		0	272	0	6 528	6 528		
	Montáž elektromag. Ventiloč PDA 150 vč. Armatur	ks	12		0	380	0	4 560	4 560		
	Montáž přípojky SJ-100-12	ks	24		0	136	0	3 264	3 264		

Pol.č Item no.	Popis výkonu Work Description	Jednotka Unit	Množství díla Quantity in		Jednotková cena Unit price		Cena Price		Cena cokem Total price	Množství Subtotals	Poznámka Notice
			Projektant Designer	Dodavatel Contractor	Dotčívka Kč	Montáž Kč	Dotčívka Kč	Montáž Kč			
1	2	3	4	5	6	7	8	9	10	11	12
	Záhlaví izolované NIBS Castlev 30 02 (NIBS v oválu)										
	(záhlaví NIBS – koncept 10+0)										
	Výtokový ventil DN 50 - umístěn v bouři	ks	1		1 500	130	1 500	130	1 530		
	Expanzní nádobka AGUAMAT s výměnitelným vakem V=50 litrů	ks	1		3 800	113	3 800	113	3 913		vypouštění na zimu apod.
	Soustrž 2", ocelovka vč. armatur a montáže	ks	2		1 400	122	2 800	244	3 044		
	Záhlaví klapka 2", rozdělná klapa	ks	1		600	107	600	107	707		
	Filtr AMAD 2"AG, třícest. epoxid. kš, 2" AG, 80 mesh ocelovka vč. uzav. armatur AI a montáže, manžila 60l.	ks	1		8 000	152	8 000	152	8 152		
	Výběhání tres pro poklopení potrubí, umístění armatur, ventily a boxů	komp.	1		543	0	543	0	543		
	Stožurní omá	bm	614		11	0	6 954	0	6 954		
	Výfukování rýhy pro potrubí distribučních řadů a ovládacích kabelů	bm	614		33	0	20 362	0	20 362		
	Postup a obrys potrubí o oválných kabelech a jmenovitým otvorem	bm	614		27	0	21 878	0	21 878		
	Obšypový materiál pro obrys potrubí a kabelů i díle potřety	l	0	není nutno	0	0	0	0	0		
	Zásep a fundění výkopů	bm	614		16	0	13 024	0	13 024		
	Pokládky omá	bm	614		15	0	13 024	0	13 024		
	Výkop pro potrubí, jeho výškové osazení do úrovně terénu vč. podšypu, zášypu a odvozu přebytečného výkopu v rámci staveniště	ks	21		18	0	384	0	384		
	Výkop pro venturovou hlavičku, jeho výškové osazení do úrovně terénu vč. podšypu, zášypu a odvozu přebytečného výkopu v rámci staveniště	ks	2		300	0	2 880	0	2 880		
	Dodávka a montáž ocelového potrubí HD-PE DN 40, PN 10 (50x3,0)	bm	354		30	8	10 620	2 832	13 452		
	Dodávka a montáž ocelového potrubí HD-PE DN 50, PN 10 (63x3,8)	bm	460		74	8	34 048	3 680	37 728		
	- hlavní řad										
	Navrtávací pás Hawie HAKU 63x64"	ks	15		300	80	3 600	960	4 560		Navrtávací pas je ve VB 1220
	PVC vývodka Astora 63"	ks	12		100	3	1 200	36	1 236		
	Koleno 63	ks	2		300	4	600	8	608		odbočky na litavním řadu
	Zátka 63	ks	2		200	12	400	24	424		řadičnice V6, V1
	T-kus 63	ks	1		300	15	300	15	315		Počet odboček mimo řadičnice
	- distribuční vedení										
	Přechodka průměrná 63x64" vnější závl	ks	12		280	13	3 360	156	3 516		Odběhka ve VB 1220
	Koleno 63	ks	4		280	14	1 160	56	1 216		počet konečných větví
	Zátka 63	ks	6		200	12	1 200	96	1 296		řadičnice V2, V1
	Spojka redukovaná 63x40	ks	15		200	63	2 400	598	2 998		
	Navrtávací pás 63x1"	ks	12		100	36	1 200	432	1 632		Navrtávací pas je ve VB 1220
	Přechodka průměrná 50x64" vnější závl	ks	12		100	47	1 200	564	1 764		
	PVC redukce Astora 1"DN64"VAG	ks	10		100	47	1 200	564	1 764		
	TANGIT 80 Manenci 8/8a	ks	2		50	2	100	4	104		
	Výtokový ventil DN 63 v řadičnic V7	ks	1		400	13	400	19	419		vypouštění na zimu apod.
	RAIN BIRD vodorovné konstanty 2,5 mm, DBRY-6	ks	20		40	12	800	240	1 040		
	RAIN BIRD vje.povř. 600x12	ks	24		2 263	0	54 312	0	54 312		
	RAIN BIRD elektromagnetický ventil PGA 150	ks	15		2 283	0	27 398	0	27 398		
	RAIN BIRD venturová řadičnice VBA1410	ks	1		900	24	900	24	924		
	RAIN BIRD venturová řadičnice VBA1250(V6-JMP-H)	ks	6		800	59	4 800	354	5 154		
	RAIN BIRD kloubová přípojka SJ-103-12	ks	24		800	59	19 200	1 416	20 616		
	Montáž potřeby, typu 8005 vč. Třpysek	ks	23		0	272	0	6 228	6 228		
	Montáž elektromag. Ventila PDA 150 vč. Armatur	ks	12		0	390	0	4 680	4 680		
	Montáž přípojek SJ-100-12	ks	24		0	138	0	3 314	3 314		

Název stavby : Datum : Listopad 2022

Rekultivace fotbalových hřišť SA Vodranty (fotbalové hřiště hlavní, fotbalové hřiště u atletického stadionu)

SO1 Fotbalové hřiště 60x100m + výběhy

Drenážní odvodnění hřišť s trávnikem

pol. Č popis položky	m.j.	množství	JC	CC
1 Rozměření a vytyčení	ks	1,0	2173,91	2174
2 Rozměření a vytyčení svodu	ks	1,0	2173,91	2174
3 Výkop drenážních drénů a svodů DN 80,DN 160,DN 200	m3	340,2	462,07	157196
4 Výkop pro šachtu RŠ 2,3	m3	6,0	884,31	5306
5 Přesun hmot na skládku do 200 m a jeho použití do násypů	m3	340,2	57,13	19436
6 Rovnění a podsyp dna spádu	m2	437,2	18,61	8136
7 Uložení potrubí DN 80 korudrain	m	1188,0	10,99	13056
8 Uložení potrubí DN 100 korudrain	m	0,0	0	0
9 Uložení potrubí DN 125 korudrain	m	0,0	0	0
10 Uložení potrubí DN 160 korudrain	m	130,0	21,74	2826
11 Uložení potrubí DN 200 korudrain	m	48,0	27,17	1304
12 Zásyp drénu DN 80	m	1188,0	10,99	13056
13 Zásyp svodné drenáže, DN100,125,160,200	m	178,0	10,99	1956
14 Štěrka 16/32 - drény DN 80, svody DN100,125,160,200	m3	144,7	923,91	133708
15 Štěrka 8/16 - drény DN 80, svody DN100,125,160,200	m3	118,4	990,22	117282
16 Hutnění zásypu	m	437,2	16,3	7126
17 Manipulace s materiálu na ploše	m	437,2	16,3	7126
18 Potrubí drenáže KORUDRAIN (DN 80)	m	1188,0	32,61	38741
19 Potrubí drenáže KORUDRAIN (DN 100)	m	0,0	0	0
20 Potrubí drenáže KORUDRAIN (DN 125)	m	0,0	0	0
21 Potrubí drenáže KORUDRAIN (DN 160)	m	130,0	97,83	12718
22 Potrubí drenáže KORUDRAIN (DN 200)	m	48,0	217,39	10435
23 Redukce 200/160	ks	22,0	597,83	13152
24 Redukce 160/125	ks	22,0	326,09	7174
25 Redukce 125/100	ks	22,0	195,65	4304
26 Redukce 100/80	ks	22,0	163,04	3587
27 T - kus DN 200/200/200	ks	20,0	543,48	10870
28 T - kus DN 160/160/160	ks	0,0	0	0
29 T - kus DN 100/100/100	ks	0,0	0	0
30 T - kus DN 80/80/80	ks	0,0	0	0
31 Výkop,Osazení šachet,Zасыпání	ks	2,0	5434,79	10870
32 Šachta plastová OSMA RV DN600, RŠ2,3 (vč.dno RVD-PPL,poklop A15 PP, tubus RVT 1 m)	komplet	2,0	10869,57	21739
33 Geotextílie Geodrain	m2	2320,8	32,61	75681
34 Výkop retečního tělesa (vsakovací galerie) (objem 5 * 4.5 * 1.8 + reserva 0,5 m po okrajích)	m3	40,5	322,1	13045
35 Pažení okolo vsakovací jámy, Dodávka a demontáž	m2	34,2	326,09	11152
36 Štěrka 16/32 (vsak-kamenivo)	m3	29,3	923,91	27024
37 Výpusti DN200	ks	1,0	1630,44	1630
38 Zásyp vsaku - vykopanou zeminou	m3	11,3	188,36	2119
39 Odvoz přebytečné zeminy na skládku	m3	88,3	652,17	57580
40 Dešťová kanalizace PVC DN125, vč. výkopu	m	161,0	786,85	126683
41 Šachta betonová, skružová DN1000 s poklopem vč. osazení	ks	2,0	16304,36	32609
42 Čistící kus drenáže	ks	1,0	1630,44	1630
43 Obetonování PP šachet z betonu prostého tř. C 16/20	m3	2,4	5434,78	13043
44 Čerpadlo do vrtů a vrtaných studní např. Grundfos	ks	1,0	39130,45	39130
Doprava, zkompletování (doprava materiálů, dodávka,montáž)	kompl	1,0	10870	10870

Objekt celkem bez DPH

1037650

Poznámka :

zemní práce (násypy) pod novými hřišti nejsou součástí projektu odvodnění drenáží

Rozpočet je oborným odhadem (orientační)

Název stavby : Datum : Listopad 2022

Rekultivace fotbalových hřišť SA Vodranty (fotbalové hřiště hlavní, fotbalové hřiště u atletického stadionu)

SO2 Fotbalové hřiště 60x100m + výběhy v atletickém oválu

Drenážní odvodnění hřišť s trávníkem

pol. Č popis položky	m.j.	množství	JC	CC
1 Rozměření a vytyčení	ks	1,0	2173,91	2174
2 Rozměření a vytyčení svodu	ks	1,0	2173,91	2174
3 Výkop drenážních drénů a svodů DN 80,DN 160,DN 200	m3	368,8	462,07	170411
4 Výkop pro šachtu RŠ 2,3	m3	6,0	884,31	5306
5 Přesun hmot na skládku do 200 m a jeho použití do násypů	m3	368,8	57,13	21070
6 Rovnění a podsyp dna spádu	m2	456,4	18,61	8494
7 Uložení potrubí DN 80 korudrain	m	1188,0	10,99	13056
8 Uložení potrubí DN 100 korudrain	m	0,0	0	0
9 Uložení potrubí DN 125 korudrain	m	0,0	0	0
10 Uložení potrubí DN 160 korudrain	m	148,0	21,74	3218
11 Uložení potrubí DN 200 korudrain	m	68,0	27,17	1848
12 Zásyp drénu DN 80	m	1188,0	10,99	13056
13 Zásyp svodné drenáže, DN100,125,160,200	m	216,0	10,99	2374
14 Štěrka 16/32 - drény DN 80, svody DN100,125,160,200	m3	154,0	923,91	142245
15 Štěrka 8/16 - drény DN 80, svody DN100,125,160,200	m3	123,2	990,22	122035
16 Hutnění zásypu	m	456,4	16,3	7439
17 Manipulace s materiálu na ploše	m	456,4	16,3	7439
18 Potrubí drenáže KORUDRAIN (DN 80)	m	1188,0	32,61	38741
19 Potrubí drenáže KORUDRAIN (DN 100)	m	0,0	0	0
20 Potrubí drenáže KORUDRAIN (DN 125)	m	0,0	0	0
21 Potrubí drenáže KORUDRAIN (DN 160)	m	148,0	97,83	14479
22 Potrubí drenáže KORUDRAIN (DN 200)	m	68,0	217,39	14783
23 Redukce 200/160	ks	22,0	597,83	13152
24 Redukce 160/125	ks	22,0	326,09	7174
25 Redukce 125/100	ks	22,0	195,65	4304
26 Redukce 100/80	ks	22,0	163,04	3587
27 T - kus DN 200/200/200	ks	20,0	543,48	10870
28 T - kus DN 160/160/160	ks	0,0	0	0
29 T - kus DN 100/100/100	ks	0,0	0	0
30 T - kus DN 80/80/80	ks	0,0	0	0
31 Výkop,Osazení šachet,Zásypání	ks	2,0	5434,79	10870
32 Šachta plastová OSMA RV DN600, RŠ2,3 (vč.dno RVD-PPL,poklop A15 PP, tubus RVT 1 m)	komplet	2,0	10869,57	21739
33 Geotextilie Geodrain	m2	2376,8	32,61	77507
34 Výkop retečného tělesa (vsakovací galerie) (objem 5 * 4.5 * 2 + reserva 0,5 m po okrajích)	m3	45,0	322,1	14495
35 Pažení okolo vsakovací jámy, Dodávka a demontáž	m2	36,1	326,09	11772
36 Štěrka 16/32 (vsak-kamenivo)	m3	29,3	923,91	27024
37 Výpusti DN200	ks	1,0	1630,44	1630
38 Zásyp vsaku - vykopenou zemínou	m3	15,8	188,36	2967
39 Odvoz přebytečné zeminy na skládku	m3	107,4	652,17	70010
40 Dešťová kanalizace PVC DN125, vč. výkopu	m	102,0	786,85	80259
41 Šachta betonová, skružová DN1000 s poklopem vč. osazení	ks	2,0	16304,36	32609
42 Čistící kus drenáže	ks	1,0	1630,44	1630
43 Obetonování PP šachet z betonu prostého tř. C 16/20	m3	2,4	5434,78	13043
44 Čerpadlo do vrtů a vrtaných studní např. Grundfos	ks	1,0	39130,45	39130
Doprava, zkompletování (doprava materiálů, dodávka,montáž)	kompl	1,0	10870	10870

Objekt celkem bez DPH

1044983

Poznámka :

zemní práce (násypy) pod novými hřišti nejsou součástí projektu odvodnění drenáží

Rozpočet je oborným odhadem (orientační)

PROHLÁŠENÍ – O PODDODAVATELÍCH

Veřejná zakázka

„Čáslav - Rekultivace fotbalových hřišť SA Vodranty“

Zadavatel:	
Název:	Město Čáslav
Sídlo:	Nám. Jana Žižky z Trocnova 1, 286 01 Čáslav
IČ:	00236021
Účastník	
Název:	SWIETELSKY stavební s.r.o.
Sídlo/místo podnikání:	Pražská tř. 495/58, 370 04 České Budějovice
Osoba oprávněná za účastníka jednat:	Robert Béhal, ředitel závodu SPORTOVNÍ STAVBY Jiří Berka, MBA, ekonom závodu SPORTOVNÍ STAVBY
IČ:	48035599

čestně prohlašuje:

- dle zadání zakázky seznam poddodavatelů není účastníkovi zatím znám;

Toto prohlášení činíme na základě své jasné, svobodné a omylu prosté vůle a jsme si vědomi všech následků plynoucích z uvedení nepravdivých údajů.

České Budějovice, dne 05. 10. 2023

SWIETELSKY stavební s.r.o.
Pražská tř. 495/58
370 04 České Budějovice

Robert Béhal
ředitel závodu SPORTOVNÍ STAVBY
na základě pověření

Jiří Berka, MBA
ekonom závodu SPORTOVNÍ STAVBY
na základě pověření